大公報

上海版

上海軍管會登記新字第八號

郵電部上海郵局及全國各地各級郵局發行

第一萬七千二百四十九號

今天本報壹張半 另隨報附送大公書刊壹張

每份人民幣壹千元 外埠平寄郵費免收

經理部：上海（0）南京路二一二號 電話：一九四四〇八轉接各部 電報掛號：二一二二五

編輯部：上海（1）民國路二一六一號 電話：（二〇）七〇〇〇八 七一八二六 七〇〇〇九 七一八二三

印刷廠：上海（1）民國路二一六一號 電話（二〇）七〇六三六號

昨日發報時間五時四十五分

爲實現人民政協全國委員會第三次會議的決議而奮鬥

★人民日報社論★

中國人民政治協商會議第一屆全國委員會第三次會議，總結了過去一年來我國人民的革命鬥爭和建設事業的豐富經驗，規定了今後全國各項工作的方針。按照會議的決議，在今後一個時期中，全國各民主黨派、各人民團體及各界愛國民主人士應團結廣大人民，着重進行三項中心工作，即繼續加強抗美援朝運動；提倡和推動愛國增產節約運動；廣泛開展思想改造運動，有系統地組織對於馬克思列寧主義與中國革命實踐相結合的毛澤東思想的學習運動。這次會議無疑地是我國人民政治生活中的一個重大事件。現在會議已經結束，全國各地方各階層各民族人民的任務，就是爲實現這次會議所通過的各項決議而奮鬥。

爲了迅速地順利地實現我們今後奮鬥的目標，全國各民主黨派、各人民團體、各界愛國民主人士和廣大人民羣衆，都應該認真傳達、討論和學習人民政協第一屆全國委員會第三次會議的各項文件，瞭解它的精神和實質，以便進一步動員一切力量，貫徹執行會議所決定的三項中心任務。

繼續加強抗美援朝工作是我國人民保衛國家、保衛亞洲和世界和平的神聖任務。過去一年間，我國人民志願軍在朝鮮前綫，與朝鮮人民軍並肩作戰，沉重地打擊了美國侵略者及其幫兇的軍隊。全國人民在後方展開了歷史上空前大規模的抗美援朝愛國運動，百分之八十以上的人民受到了愛國主義和國際主義的教育，許多地方有百分之五十的人口訂立了愛國公約，人民自己的政治覺悟迅速地提高了。廣大人民羣衆踴躍報名參加志願軍和參加戰地工作，積極增產捐獻，支援前綫。各項改革工作和建設工作，在抗美援朝運動中也都迅速地前進了；各階層人民的團結更加鞏固。在我們爲正義而鬥爭的強大人力面前，外強中乾的美國侵略者在朝鮮戰場上遭受了異常嚴重的失敗，從鴨綠江邊敗退到三八綫附近，損失慘重。這就逼使美國侵略者不能不進行關於朝鮮停戰的談判。以上這些，就是我國人民抗美援朝鬥爭的主要收穫。

但是野心不死的美國冒險家們還在不斷地製造各種障礙來破壞和阻撓朝鮮停戰談判的進行，並且在前綫繼續着他們的進攻。他們還侵佔着我國的台灣，威脅我國的安全，繼續對我國實行封鎖和破壞，並且正在重新武裝日本，威脅亞洲和世界的和平。因此，我們決不能滿足於已得的勝利，而必須再接再厲。我們全國人民必須按照毛主席在這次會議的開會詞中所指示的，「繼續進行到美國政府願意和平解決的時候爲止」。這就是要求我們的人力、物力和財力，繼續支援抗美援朝的正義戰爭；要繼續發展和深入愛國主義和國際主義的教育，使全國每一處每一人都能確實受到這種教育；要高度發揚人民的愛國心，大力完成和擴大捐獻武器運動，加強優待烈軍屬的工作，徹底肅清暗藏的帝國主義特務間諜分子；要努力開展一個廣大規模的愛國增產節約運動。

提倡和推動愛國增產節約運動，特別是厲行精簡節約，對於繼續支援我國人民志願軍和朝鮮人民反抗美國侵略的正義戰爭，是有巨大意義的。毛主席在這次會議的開會詞中告訴我們：「增加生產，厲行節約，以支持中國人民志願軍。這是中國人民今天的中心任務」。增產節約對於增強我國國防力量、增加工農業生產、保持金融和物價的穩定、改善企業經營、提高各種工作效率等方面，也都具有重大的作用。中央人民政府重要的財政經濟政策之一就是節約增產。共同綱領第四十條明白規定要「厲行精簡節約，逐步平衡財政收支，積累國家生產資金」。東北行政區今年在經濟上節約和增產的成績可以達到一千萬噸糧食的價值，就足以說明節約的重要性了。偉大的蘇聯人民在列寧、斯大林的教導下，所以能夠建設社會主義並向共產主義社會猛進的原因之一，也就在於蘇聯人民自己的力量解決了社會主義建設的資金問題，發展了巨大的工業。我國是以工人階級爲領導的新民主主義國家，在經濟上已經具備了必要的條件，可以學習蘇聯社會主義的理論和實際經驗，把節約運動與提高生產運動結合起來，消滅浪費和貪污，節省出大量的財富，合理使用一切人力物力，用到經濟投資和國防建設上去。

目前有許多財政經濟部門，因爲管理不善和某些幹部對人民財產不負責任，以致發生了許多不能容忍的浪費。政府機關、團體和個人也有若干鋪張浪費現象。還有一部分品質惡劣的工作人員，沾染了地主、官僚、買辦的腐化墮落的作風，發生了貪污行爲，使人民和國家的財產遭到不應有的損失。我們必須把全國各種可能被浪費和貪污的財富用到國防建設和經濟建設上去。因此，各級政府機關、國營企業、部隊、團體和個人，都應該在不妨害工作和健康的條件下，堅決反對浪費，厲行節約，精簡機構，提高生產和工作的效率，並爲此製訂切實有效的辦法，保證其徹底實現。一切幹部和人民都應該發揚英勇勤勞和樸素的光榮傳統，堅持忠誠老實和廉潔的優良作風，克服從舊社會帶來的鋪張浪費的作風和壞習慣。

我們應該在全國範圍內，展開批評和自我批評。毛主席在這次會議的開會詞中告訴我們：「思想改造，首先是各種知識分子的思想改造，是我國在各方面徹底實現民主改革和逐步實行工業化的重要條件之一。」過去一年來，我國人民在抗美援朝、土地改革和鎮壓反革命的三大運動中，展開了廣泛的、有組織的反帝國主義和反封建主義的思想教育和思想鬥爭，極大地提高了政治覺悟。但是我們決不應該把我們在思想戰綫上的成績估計過高，我們還必須繼續作極大的努力，有系統地進行徹底批判與清除過去反動統治階級和帝國主義在中國長期散佈的反動思想影響，使全國人民的革命覺悟得到鞏固的基礎。

要使人民羣衆有徹底的覺悟，就必須按照毛主席在「論人民民主專政」一文中所指出的，使他們自己徹底「脫離內外反動派的影響」，「改造自己從舊社會得來的壞習慣和壞思想，不使自己走入反動派所指引的錯誤路上去，並繼續前進，向着社會主義社會和共產主義社會發展」。這種徹底的革命覺悟，只有在代表工人階級先進分子的馬克思列寧主義思想的領導之下，只有在中國具體化了的馬克思列寧主義思想即毛澤東思想的領導之下才是可能的。中國人民已經得到的一切勝利，都離不開毛澤東同志和中國共產黨的馬克思列寧主義的領導。在這次會議上各方面代表人物的發言，都更加充分地證明了全國人民要求學習馬克思列寧主義的熱情。許多人從實際生活和鬥爭的經驗中認識了真理，於是就積極要求學習和掌握這個真理，藉以識別各種反動的和錯誤的思想，藉以改造自己、改造世界。因此，這次會議在決議中規定「廣泛展開思想改造運動」，有系統地組織對於毛澤東思想的學習運動。現在這個運動已經迅速地在許多高等學校教師中，在各民主黨派和各方愛國民主人士中逐漸開展了。我們相信這個思想改造的學習運動，一定會在思想戰綫上發生重大的效果。它將進一步鞏固我們的人民民主專政。

中國人民政治協商會議第一屆全國委員會第三次會議還做了其他重要的決議，而繼續加強抗美援朝運動、展開愛國增產節約運動和廣泛展開思想改造運動，則是這次會議所決定的三項統一不可分的中心任務。我們應該動員一切力量，完成這些中心任務，以爭取新的更大的勝利。（新華社北京九日電）

鞏固國際和平消除戰爭威脅
維辛斯基向聯大提四項建議
朝鮮戰爭立即停火雙方軍隊撤離三八綫
召開世界裁軍會議締結五大國和平公約

【新華社北京九日電】據塔斯社巴黎九日訊：第六屆聯合國大會於十一月八日上午舉行全體會議，開始進行一般討論。巴西、荷蘭、與美國的代表發表演說。

在下午會議上，蘇聯代表團團長維辛斯基發表長篇演說。上午會議在美國代表團團長艾奇遜演說完畢後休會。參加會議的代表、新聞記者、許多來賓都極爲關心地等待維辛斯基發表演說。在開會以前很久，會議廳中便已滿坐。維辛斯基在講壇上出現時，掌聲經久不息。這位蘇聯代表團團長的演說得到全場的專注傾聽，並且一再被掌聲所打斷。

維辛斯基說：蘇聯代表團現在和在前幾屆會議上一樣，認爲它的任務仍是引導大會去消滅那些妨礙鞏固和平與國際合作的種種障礙，消除另一次世界大戰的威脅。在目前，還是最重大的、首要的工作，須要聯合國方面立即採取決定。

維辛斯基詳盡分析聯合國在過去這一時期的活動，並且令人信服地證明：由於聯合國內的侵略核心英美集團的政策，聯合國組織正在變成滿足美國侵略者的需要的組織。

維辛斯基指出，蘇聯的外交政策——和平政策和美國的侵略性外交政策恰恰相反。他說：蘇聯的努力目標在實際消除另一次大戰的危險與鞏固和平。

維辛斯基說：另一次世界大戰的煽動者的罪惡陰謀正使世界陷入危險的局勢。目前，特別需要積極的努力，使世界脫離這種危險局勢。維辛斯基指出，艾奇遜在其演說中公佈的三國（美、英、法）建議以及杜魯門十一月七日的廣播演說都是企圖以所謂裁減軍備的空談來代替以行動消除另一次大戰的威脅的需要。

最後維辛斯基宣稱：奉蘇聯政府之命，爲了鞏固國際和平與安全並消除戰爭的威脅，提出下列建議供大會考慮：

「關於消除另一次世界大戰的威脅和鞏固國際和平與友好的措施。

㈠大會宣告：參加侵略性的北大西洋集團是和聯合國會員國的資格不相容的；某些國家，主要是美國，在外國領土上建立陸、海、空軍基地的行爲，也是和聯合國會員國的資格不相容的。

㈡大會認爲必須：

甲、朝鮮境內敵對行動的參與各方立即停火，締結停戰協定，並在十天以內把他們的軍隊撤離三十八度綫。

乙、一切外國軍隊以及外國志願部隊在三個月內撤出朝鮮。

㈢大會要求一切國家，不論是聯合國會員國或是目前尚未參加聯合國的國家的政府，舉行世界會議，研究大量裁減軍隊和軍備的問題，以及禁止原子武器和建立國際管制以監督這一禁令的執行的實際措施。

大會並建議上述世界會議應儘早召開，無論如何不遲於一九五二年六月一日。

㈣大會要求美國、英國、法國、中國和蘇聯締結和平公約，共同努力，以求達到這個崇高的目標。」

維辛斯基提出這些建議時，表示希望這些建議獲得一切致力於和平的國家以及所有愛好和平的人民的支持。

維辛斯基發言完畢之後，會議即告休會。

消除世界大戰的威脅　鞏固國際和平與友好　·鄭文中·

美方仍在強索開城 我方代表嚴加駁斥
美國統治集團不願和平 恐怕鬆弛擴軍備戰政策

【新華社開城十日電】十一月九日的小組委員會上我方代表嚴厲駁斥美方所提出的若干「調整」開城地區的荒謬主張。我方代表指出：十一月七日的提議中明白規定，現在確定的軍事分界綫，將按照接觸綫及所在停戰協議全部簽字前雙方所發生的實際變化而作相應的修正，美方已經沒有任何藉口反對。美方要求根本推翻第二項議程的原則，即應根據實際接觸綫各退二公里的原則，對軍事分界綫及非軍事區作出具體決定。全世界廣大的愛好和平的人民決不容許美方爲了堅持佔有開城的荒謬要求，而不惜使整個停戰談判陷於僵局的無理態度。

【本報開城九日專電】小組會九日無進展，主要障礙仍爲對方強索開城，我方嚴加拒絕。據開城地區的中朝部隊已擊退小股敵軍數度竄擾，現正嚴陣以待，以迎擊敵人任何新挑釁。

【新華社布拉格十日電】法國「人道報」在十一月二日發表社論，評論最近朝鮮停戰談判的情況稱：「甚至連美方記者也不得不承認：朝中代表已經盡了最大的努力來尋求停火協議。美方現在已陷入進退維谷的境地，他們已要盡他們所能夠想出的一切花樣。我們決不允許他們逃避他們的責任。」「如果他們真心希望達成協議的話，絕對沒有東西能夠阻撓使流血終止的行動。」

「但是，停止戰鬥的前景顯然使美國國務院和政治、財政界的統治集團感到不安。這些集團擔心朝鮮停戰協定的締結，會立即使擴充軍備的政策和對侵蘇戰爭的準備鬆弛下來。他們擔心在這種局面下更將加強希望和平、希望美國士兵回國的潮流。」「人道報」說：「由於有這些不祥的朕兆，美國統治集團正在拚命努力延長朝鮮的血腥戰爭。因此，愛好和平的人民應當加緊發動爭取和平的羣衆運動，以使朝鮮的和平能夠實現。」

「毛澤東選集」第一卷 六十五萬冊發售完畢

【新華社北京九日電】「毛澤東選集」第一卷第一批六十五萬冊已全部發售完畢。「毛澤東選集」第一卷是在十月十二日由全國大部分的新華書店分、支店同時開始發售的，其他各店也在收書後即行發售。北京二十萬冊、上海三十萬冊，大部分在一天之內就全部售完。長春三處批發完畢，於十月底即已分別從北京、上海、長春三處批發完畢。凡收到「毛澤東選集」第一卷第一批發行過程中，有組織登記定購的讀者已達一百五十萬人。

社評

到世界和平之路
——擁護維辛斯基對聯大的建議

第六屆聯合國大會於本月八日在巴黎開幕，當天蘇聯代表團長維辛斯基發表了一篇大演說，對聯大提出了爲鞏固國際和平與安全、消除戰爭威脅的四項建議。中國人民衷心擁護維辛斯基的建議。

維辛斯基建議：「㈠大會宣告：參加侵略性的北大西洋集團是和聯合國會員國的資格不相容的；某些國家，主要是美國，在外國領土上建立陸海空軍基地的行爲，也是和聯合國會員國的資格不相容的。」[illegible]

[illegible]

★志願軍全體指戰員★

熱烈擁護政協各項決議
全軍集體加入中蘇友協

【新華社朝鮮前綫十日電】中國人民志願軍指揮員戰鬥員熱烈擁護中國人民政治協商會議第一屆全國委員會第三次會議的各項報告和決議。在這次會議期間，志願軍指戰員們在軍營中都按時圍集在收音機旁邊，全神貫注地傾聽毛主席的開會詞和各委員、各代表的報告、發言的錄音廣播。毛主席在開會詞中說：「抗美援朝的偉大鬥爭現在還在繼續進行，並且必須繼續進行到那一個時候……」這個偉大的號召，已經成爲鼓舞志願軍指戰員更加英勇地進行反侵略戰爭的巨大力量。[illegible]

十一月七日，志願軍全體指揮員戰鬥員作爲團體會員加入中蘇友好協會。[illegible]

志願軍全體指戰員致中蘇友協電文

【新華社朝鮮前綫十日電】中國人民志願軍全體指揮員戰鬥員致中蘇友好協會總會的電文如下：

中蘇友好協會總會：當茲我們偉大的盟國蘇聯十月社會主義革命三十四週年紀念日，我們特向蘇聯人民致以熱誠的祝賀。[illegible]

中國人民志願軍全體指揮員戰鬥員

一九五一年十一月七日

特製 紅金

紅遍全國 品質始終如一

紅金空中書場 每天下午五時至七時三十分 假座東方華美電台 1310KC

五時至五時十五分 周雲瑞 陳希安 白毛女

五時十五分至六時四十分 蔣月泉 王柏蔭 林冲

六時四十分至七時三十分 唐耿良 太平天國

信誼藥廠

百生 對氨基柳酸鈉鹽製劑 適應症：肺門結核助膜炎滲出性及纖維性肺結核等症。包裝：每瓶72片及168片

新重鈣 複合葡萄糖酸鈣製劑 各種因鈣低落所引起之病症及滲出性之皮膚濕症 包裝 每盒5X10C.C.

長命新鈣 葡萄糖酸鈣片劑 適應症 軟骨症等症 包裝：每盒84片 每瓶500片

上海崇明路八十二號

上海市人民政府衛生局藥字00142號核准

上海茂華藥廠爲遵命更改「魚石脂」名稱啟事

逕啟者敝廠出品之「魚石脂」代用品今遵上海市衛生局滬衛藥（51）三四七四號通知改用「硫桐脂」新名，希吾業界同業諸君注意。上海市人民政府衛生局藥字〇〇〇〇三號核准 廠址湖南路二七七號 電話七三六二九

硫酸 98%(66°Bé) 大連交貨 容器自備

化工局大連供銷處 大連市斯大林路37號 營業股電話 27410 25442 電報掛號 2448

硝錏 99% 備有現貨 歡迎購用 礦山用 代包裝

化工局大連供銷處 大連市斯大林路37號 營業股電話 27410 25442 電報掛號 2448

一九五一年十一月九日

上海市人民政府公告

（51）府辦祕二（衛）字第四三四六號

茲爲完成本市在一九五二年底以前普種牛痘的任務，以貫徹中央徹底消滅天花的政策，特定於十一月十二日起，凡乘坐車船之出境旅客，規定須憑種痘證購票，除通知有關機關切實執行外，特此公告週知。

市長 陳毅

副市長 潘漢年 盛丕華

努力完成和繼續擴大捐獻武器運動

★人民日報社論★

近來全國各地各界愛國人民捐獻武器的運動繼續有很大的進展。到十一月八日為止，全國繳款數字已達三萬一千八百四十七億元，佔全部認捐總數的五分之四。全國人民已經實踐了和正在實踐着自己的愛國諾言，許多地區和單位，已經完成了或正在接近完成捐獻武器的預定計劃。有些本來落後的地區或單位，現在有很多已經趕上先進的地區和單位。特別值得指出的是像上海、浙江、河北、川北等地，在增產節約的基礎上，完成了原來的捐獻計劃之後，繳款數字還在繼續擴大。超額捐獻的消息正自各地紛紛傳來，到本月一日為止，認捐數額已達三萬九千八百十八億元，相當於二千六百五十架戰鬥機。和半月前比較，捐獻飛機又增加了三十六架有餘，全國人民的這種偉大的愛國主義熱情，是令人興奮的。

但是，應該指出：直到現在為止，捐獻武器運動的發展，還是不平衡的。這種不平衡首先是表現在繳款工作上，有的地區比較先進，有的比較落後。在繳款工作還比較落後的地區，除了有的因計劃不切實際而必須酌情削減者以外，對於捐獻運動未能如期完成的地區的領導機關有責任迅速加強對這些地方捐獻武器運動的領導，捐獻武器運動，對於加強人民志願軍的威力有着巨大的意義，對於這種神聖的愛國運動，如果不予以足夠的重視，顯然是不對的。

捐獻武器運動發展的不平衡，也表現在已經完成捐獻計劃的地區。有的運動還正在擴大進行；有的已經停止或鬆懈下來。擴大捐獻武器運動是在兩種情況下面進行的。一種是就全區來說，總的計劃已經完成或超額完成，但小的單位還沒有全部完成或完成得很遲緩。這些落後的地方，如果加強了領導，迅速趕上，全部捐獻計劃必可超過。另一種是捐獻計劃雖已全部完成或超額完成，但由於人民群眾的愛國熱情十分高漲，增產節約工作作得較有成績，因而在完成計劃之後，表示願意繼續捐獻，爭取在年底以前有更大的超額捐獻，這當然是值得歡迎的。但是，有的地方在總的捐獻計劃已經完成之後，卻滋長着一種自滿和鬆懈的情緒。他們以為自己的捐獻計劃既然已經完成了，工作就已經作到盡頭，認為再也沒有什麼事可做了。他們對有些還沒有全部完成捐獻計劃的單位放鬆了領導，他們對有些地方人民群眾在捐獻運動中表現的愛國熱情也未加重視與愛護。這樣就使運動停頓下來了。

實際上，就是在捐獻運動已經完成的地區，也並不是已經沒有什麼問題了。除了那些尚未完成的單位必須繼續努力完成外，在有些地區之間，城市之間，各階層之間，捐獻運動的發展，在某些部分也還是懸殊的。這就發生了有的地方雖然人口多，經濟狀況比較好，但捐獻數字卻小；有的地方人口少，經濟狀況差，捐獻數字卻大。在人口經濟狀況相差不多的地方，有的捐獻數字的差別也很大。再如有的地方工商界的經濟狀況實際上超過當地的勞動人民，但工商界的認捐數字卻少於勞動人民。這種情況是可以改善也應該改善的。江西、福建、湖北的若干地方，已經注意解決這個問題，這種做法是正確的，必要的。

中國人民政治協商會議第一屆全國委員會第三次會議關於抗美援朝工作的決議中，號召「繼續動員我們的人力、物力和財力，支援朝鮮前線的中國人民志願軍」；「完成和繼續擴大捐獻武器運動」。彭真同志在「關於抗美援朝保家衛國運動的報告」中，並號召全國人民「保證在今年內完成已訂的捐獻計劃」。從現在到今年年底，只有不到兩個月的時間，各地人民應該抓緊這個時機，繼續高度發揚愛國主義的精神，再接再厲，實現這個決議和報告中的號召，為早日完成並爭取超過原來的捐獻計劃而奮鬥。

由於我國人民志願軍和朝鮮人民軍的空軍和砲兵部隊的日益強大，美國侵略者已開始驚叫他們的「空中優勢」行將失去，並承認因此不得不打亂他們的世界範圍的備戰計劃。人民志願軍參戰後十一個半月中，就擊落擊傷美機二千三百架。美機的損失數字一天比一天多。合眾社華盛頓十月二十二日電中就已不能不承認「現在美國作戰飛機的損失比它能夠補充的要多」。人民志願軍的戰鬥意志愈戰愈強，和全國人民的積極支援是分不開的。更加努力增產節約，捐獻更多的武器吧！我們一定能把美國吹噓的「空中優勢」完全徹底打垮，從朝鮮把美國準備世界戰爭的計劃打得稀爛！（新華社北京十日電）

政務院人民監察委員會發佈 關於監督檢查婚姻法貫徹執行的指示

【新華社北京十日電】中央人民政府政務院人民監察委員會為加強和保證婚姻法的貫徹實施，於十一月八日向全國各地各級人民監察委員會發出「關於監督檢查婚姻法貫徹執行的指示」，全文如下：

中華人民共和國婚姻法公佈以來，由於廣大人民的擁護與各級幹部的努力執行，已收到顯著的成績。大批的男女因獲得了婚姻的自由，提高了生產和工作熱情，積極地參加了各種生產和各項政治、經濟、文化等建設活動；但另一方面也由於過去長期的封建統治，封建制度在一部分群眾及少數幹部思想中還存在着殘餘的影響，阻礙了婚姻法的貫徹執行。如有的幹部對男女為婚姻自由的鬥爭，採取袖手旁觀的態度，不予積極支助，甚至有的幹部進行直接的干涉與破壞，以致還有不少地區特別在農村中仍不斷的發生婦女被迫自殺或被殺的現象。這種情況，我們必須加以重視，認真處理。

中央人民政府政務院已經發佈了關於檢查婚姻法執行情況的指示。一年來各級人民監察委員會雖有的對婚姻法的執行情況作過某些重點地檢查，但一般對婚姻法的貫徹執行情況有計劃地組織監督檢查注意的很不夠。對執行婚姻法中某些違法失職的機關和工作人員，例如對正確的結婚、離婚不予支持和幫助，或拖延不予處理，甚至對干涉破壞或作錯誤處理的事件，亦未認真的檢查與糾舉，因此未能通過監督與糾舉工作，對某些工作人員的殘餘的封建思想進行批判教育，以提高他們對婚姻法的認識，從而使婚姻法能更加順利和深入的貫徹執行。

因此各級人民監察委員會必須認真的學習和討論政務院關於檢查婚姻法執行情況的指示，充分地認識執行婚姻法的重要意義，推動各級政府組織對婚姻法執行情況的檢查，並糾舉其中違法失職的機關和工作人員，各級人民監察委員會應將此項工作做為經常的工作任務之一，有計劃地進行重點的監督檢查，通過監察通訊員密切聯系和發動群眾進行監督，對執行婚姻法的違法失職的機關和人員，必須予以糾舉與適當處分，同時對能認真貫徹正確的執行婚姻法的機關與人員，必須予以表揚，以教育與鼓勵幹部推動該項工作。並且要很好地進行宣傳和教育，以加強和保證婚姻法的貫徹實施。

以上希即研究執行，並望將情況和經驗，隨時向我們報告。

主任　譚平山

一九五一年十一月八日

婚姻法的好處說不完

皖南五寡婦集體結婚

【本報蕪湖通訊】皖南休寧縣第六區嚴溪村是在山裏面的一個小村子，過去封建婚姻一貫嚴重存在，干涉寡婦婚姻自由尤為習見，「搶二婚」惡習曾長期存在。有些寡婦家裏缺乏勞動力，但是又怕「搶二婚」，不得不偷偷摸摸的所謂「白天長工，夜裏老公」了。多少年來被比做「白頸烏鴉」的寡婦，在封建婚姻制度壓抑之下，一直透不出氣來。解放後，人民政府頒行了婚姻法，但該村由於宣教工作做的不夠，封建殘餘思想未能根本肅清，寡婦在婚姻問題上，還沒有得到徹底的自由解放。

今年十月裏，村裏來了皖南人民法院的巡迴審判小組，開了好幾次會，反覆講解婚姻法的基本精神，強調寡婦婚姻自由，任何人不得干涉，後來更召開了婚姻案件的宣判大會，通過實際問題，再一次揭發舊社會封建婚姻的罪惡，群眾認識因而大大提高了，全村已經找到對象的五個寡婦：程巧仙、盧桂花、汪桂香等，紛紛自動自覺的到區裏辦理結婚登記手續，並準備十月二十九日舉行集體結婚。附近鄰村的寡婦汪時仿和桃溪村的寡婦汪多香，受了她們的影響，也都和自己的愛人一同趕來參加。結婚的當日下午，農會擠滿了人，禮堂上懸掛着莊嚴的國旗和領袖像，在拍手歡笑聲中，七對新人步進禮堂，胸前都帶着紅花，面孔上都流露着勝利的笑容。農會主任汪有順證婚，他說：「今天新婚姻法在我們村裏打了個大勝仗，以後還要更好的貫徹婚姻法，徹底消滅封建婚姻制度。」婦女會主任邵桃花接着說：「實行婚姻法，寡婦做新娘，現在我們婦女翻身了，應該多打些柴賣了錢捐獻飛機大砲，打敗美國鬼子，這樣才對得起毛主席。」寡婦汪時仿吃了多年的苦，受了多年的氣，今天她感動極了，指着偉大的毛主席像說：「要不是毛主席，我們那有今天！」寡婦汪美容的愛人周老四也很興奮的說：「過去寡婦要再嫁，是極了的，就是我們窮苦的男人要找老婆也是難又難，如今我們可成立了新家庭啦，共產黨的恩情真是說不完。」集體結婚儀式在簡單隆重和愉快的氣氛中告成了。會後群眾都反映：「看了這次集體結婚，我可真正明白了婚姻法的好處。」「這樣的結婚又熱鬧又有意義，又省錢又省時間，比舊式結婚不知好得多少，以後我們要照這樣辦事，再不要那舊的一套了。」（孫上、詹毅生）

朝副外相朴東楚逝世

周總理致電弔唁

【新華社平壤十日電】朝鮮民主主義人民共和國外務副相、朝鮮勞動黨中央委員朴東楚於十一月四日在執行國家重要任務時，不幸逝世，享年三十八歲。共和國內閣特組織以副首相兼外務相朴憲永為委員長的治喪委員會，並在六日舉行隆重葬儀。參加葬儀的有：內閣副首相兼外務相朴憲永，副首相洪命熹、許嘉誼，勞動黨中央書記李承燁、朴正愛、朴昌玉等。蘇聯、中華人民共和國及各人民民主國家駐朝使館代表也參加了葬儀。

【新華社北京十日電】我中央人民政府政務院總理兼外交部部長周恩來在九日致電朝鮮民主主義人民共和國外務相朴憲永，弔唁朝鮮外務省副相朴東楚的逝世，原電如下：

朝鮮民主主義人民共和國外務相朴憲永同志：

驚悉貴國外務省朴東楚副相不幸逝世，謹致沉痛的哀悼。

周恩來

一九五一年十一月九日北京

政務院提請中央人民政府委員會批准任免的各項名單

【本報訊】新華社北京十日電：政務院提請中央人民政府委員會第十三次會議批准任免的各項名單：

★華東軍政委員會工作人員補充名單：

教育部副部長孟憲承　現任浙江大學教授。

★西南軍政委員會委員補充名單：

委員周林　貴州省人民政府副主席，曾任上海市人民政府秘書長。

★貴州省人民政府副主席補充名單：

副主席周林　曾任上海市人民政府秘書長。

★南京大學校長、副校長名單：

校長潘菽　現任九三學社理事，曾任南京大學校務委員會主席。

副校長孫叔平　現任南京市人民政府文教局局長。

★免職事項

免去吳有訓現任華東軍政委員會教育部部長兼職。

政務院舉行政務會議

批准了華北縣長會議報告和文件

【新華社北京十日電】中央人民政府政務院第一百一十次政務會議於九日下午舉行。中央人民政府政務院華北事務部劉瀾濤部長作了關於華北第一次縣長會議的報告。會議批准了劉瀾濤部長的報告和華北事務部所作的「進一步加強縣人民代表會議的工作」、「關於縣人民政府當前十項工作的決議」、「認真加強優撫工作」的報告。此外，會議並通過任免案及提請中央人民政府委員會批准任免案多起。

河南提前完成捐獻計畫

【本報漢口十日專電】河南省已光榮地提前完成半年捐獻八十五架飛機的計畫，並超額增獻七架，現正繼續為爭取捐獻一〇〇架而努力。

華東軍政委員會發佈 關於冬季農村生產工作的指示

華東土地改革現已大部完成。今年冬季，各地人民政府應集中力量，在思想上、組織上、物質上充分做好明年愛國增產運動的一切準備工作，力爭明年更大的豐收。為此必須：

一、深入貫徹發展農業生產的十大政策的宣傳。廣泛印發有關生產政策的通俗宣傳品，運用多學及各種會議結合農村中各種文娛活動，普遍進行宣傳。有準備地在鄉村中召開秋收總結大會，總結生產成績，交流經驗，總結豐產典型，選舉勞動模範人物，普遍發動農民訂立一九五二年的愛國增產計畫，佈置今後生產工作。

各地應以縣為單位召開勞動模範大會，在條件具備的老區，並應結合召開互助組代表會議，舉行農業生產展覽會或佈置小型的展覽。對功績較大的勞模獎勵事項，由省（區）人民政府報送本委員會給予獎勵（辦法另發）。各地對已有的勞動互助組，應逐步進行整理和提高，對尚無互助組的地區，應組織和領導勞動互助組，以便逐步推廣。但必須遵守自願互利的原則，防止強迫命令的作法。

各地應即加強一九五二年農業增產的領導，以提高單位面積產量為基本方針。

多修小型農田水利，加強多修、多耕、多施肥、除蟲、積肥、愛畜等運動。並須在施工前嚴格檢查工程設計，較大的塘壩工程，應經過水利委員會組織群眾和周密的工程計劃，並在完工後總結經驗，製訂明年抗旱、防澇計劃，並做好群眾抗旱、防澇的各項準備。

適宜多耕的地區，應普遍進行多耕，盡量做到深耕細作。需要多種的地區，應及時進行多種，不使荒廢。為減少明年蟲害，應繼續貫徹「防重於治」的方針。螟害較重的水稻地區，應號召群眾挖稻根；今年發生蝗蟲或明年可能發生蝗蟲地區，應切實檢查越冬蝗卵，獎勵群眾挖卵，整理舊有治蝗藥械，訓練治蝗人員。棉區應及早準備藥械，發動群眾與合作社訂立預購藥械合同。

開展冬季積肥運動。除繼續動員群眾運用各種方法進行積肥外，應普遍提倡多種綠肥及養豬積肥，改善堆肥、糞坑、廁舍，推廣有效的貯肥辦法。對各種作物，應注意肥料貯藏，應多施追肥。

開展冬季愛畜運動，增加油餅產量。應扶持私人油坊，做好防護耕畜工作。應號召畜主修蓋棚舍，貯備飼草，改善飼養，使耕畜大寒不受凍，早春不挨餓。對出租耕畜者應給以合理的代價，反對使有畜力的農民吃虧的現象。對私殺及其他不愛護耕畜的偏向，應深入檢查糾正。在畜疫流行地區，應利用多閒的時間進行防疫注射。

應號召農民檢查所留各種作物的良種，凡留種不良和不純的，即予選換更換，並妥為收藏，準備好明年春種的種籽。

各地應有計劃地扶助製造農具的鐵工、木工、竹工等手工業，以滿足農民增添與修補農具的需要。並依照實際情況逐步組織各種手工業生產小組或手工業生產合作社，加強對私營手工作坊的指導，舉辦公營的農具工廠。

三、廣泛發動和組織群眾開展封山、造林。嚴密佈置防火工作，切實檢查、整理和加強群眾護林組織，減少林野火災損失。為保持山區水土，嚴禁群眾濫伐林木及盲目墾荒。應大力修整梯田，以防雨水冲刷。

四、開展多季副業生產，以擴大農民再生產的資金。在副業生產比重較大的地區，應根據今年各地土產交流的經驗，結合農村、合作、貿易等部門，大力恢復與發展有銷路的農村副業生產，改進品質，增加產量，擴大運銷。對災區與山區的副業生產，更應予以有力的扶助。

五、應結合各區、鄉的農民代表會議與人民代表會議，在各區、鄉的人民代表會議上，應切實討論農業生產工作，都應當以發展農業生產為中心工作。各地應多開農業生產小組長會議，輪訓區生產助理員、鄉生產委員會主任或成員，以便總結和傳播各地農業生產的技術指導及示範工作。

六、今冬各地應結合土地改革的地區，應與當前的農村生產任務密切結合，並計劃、佈置明年的工作經驗。

七、各省、各級均須根據本指示精神，擬訂冬季農村生產工作的具體計劃，報告本委員會，並深入組織檢查，以求全部計劃的實現。（華東新聞局訊）

淮河以北農村將展開土改工作

淮南土改工作年內可完成

【新華社合肥十日電】皖北區淮河以北農村，土地改革運動即將全面展開，參加土地改革工作的幹部已大部下鄉。

皖北全區土地改革共分兩期，第一期自去年十一月開始，到今年五月為止，在這一期內，淮南的三十八個縣（三千一百四十六個鄉）一千一百萬農業人口的地區完成了土地改革。其中二十四個縣（一千五百多個鄉），已處理了土地證。預計今年年底以前，淮南的土地改革工作可以全部完成。

淮北地區共二十六個縣（三千三百四十四個鄉）、一千一百五十萬農業人口，除部分老區已經在一九四七年前後實行了土地改革外，大部地區都發動過減租、反惡霸和合理負擔等群眾運動，一般農民已具有較高的政治覺悟，迫切要求實行土地改革。六月以來，準備實行土地改革的各地就已有計劃地整頓了基層組織，並訓練了一萬一千多名幹部。各地並且在不妨礙治淮任務的條件下，選擇了二百四十個重點鄉進行土地改革典型試驗。現在已有一部分典型試驗工作結束，典型試驗取得的經驗，就是土地改革可以和治淮工作結合進行。

商討和平統一德國問題

德總統皮克致函休斯 建議在柏林舉行會議

同意在德國各地舉行調查 主張由德國人自己來進行

皮克總統

【新華社北京十日電】據塔斯社柏林五日訊：德意志民主共和國總統皮克在十一月二日寫信給西德聯邦共和國總統休斯，建議和他舉行一次聯席會議，商量關於召開全德會議，以便討論和平統一德國及加速締結對德和約的問題。

皮克總統在信中首先指出：阿登納政府在最近幾天和幾星期中所作出的各項決定，對於德意志民族將有招致災難的影響。這些決定將使西德參加北大西洋侵略公約，將使德國變為一場空前浩劫的戰爭的橋頭堡，在這個戰爭中，德國全體人民將成為受害者。他指出：正是基於這種考慮，德意志民主共和國政府和人民議會向西德聯邦議會建議召開全德會議，以討論舉行全德自由選舉和加速締結對德和約的問題。阿登納政府和聯邦議會大多數議員對於這些建議的拒絕，說明了他們決心阻撓德國東部和西部之間取得任何諒解。

皮克總統指出：德意志民主共和國和德意志聯邦共和國的總統，按照他們對人民所負有的高度責任，應該能做到不讓外國人來解決德國的命運，而首先在德國人自己之間取得協議。

關於阿登納政府所提出的應該舉行自由選舉的先決條件的問題，皮克總統表示：德意志民主共和國同意在德國各地舉行調查，但是，這種調查最好通過在蘇、美、英、法四外國代表管制下的德國東部和西部代表組成的委員會，由德國人自己來進行。

皮克總統建議休斯總統速把會議日期通知他，並請休斯總統出席會議在德國的首都——柏林舉行。

關於土耳其要參加大西洋集團問題

蘇聯向土耳其政府提出聲明

土耳其如果加入了北大西洋侵略集團，並讓外國利用土耳其在鄰近蘇聯邊界的地方設立軍事基地，那它是負有責任的。

【新華社訊】塔斯社莫斯科四日電：蘇聯政府對土耳其政府的聲明。十一月三日，蘇聯駐土耳其大使拉夫里鐵夫拜訪土耳其副總理兼代理外交部長阿高格魯，奉蘇聯政府的命令，向他提出聲明如下：

「蘇聯政府從報紙消息中獲悉，所謂北大西洋聯盟理事會已決定邀請土耳其參加該聯盟，同時據悉土耳其政府已打算接受這個邀請，因此蘇聯政府認為必須向土耳其共和國政府聲明如下：

蘇聯政府早就在它的正式文件中指出，北大西洋集團是與這個集團成員國的自衛目的毫不相干的，因為誰都知道，沒有任何國家打算攻擊它們，相反地，這個集團是以侵略為目標，因此不能對於加強和平及國際安全的事業有所貢獻。自從北大西洋集團成立以來，已經發生了不少事件，證明這個集團採取了措施準備成立北大西洋集團各參與國的聯合軍，使西德軍國主義化，組織以希特勒將領為首的西德正規軍隊，並將其編入該集團的聯合軍隊內，加強擴張軍備運動，在其他國家的領土建立和擴充美國軍事基地以及其他軍事措施等等；這一切都使人無可懷疑地看到，北大西洋集團是以美國為首的帝國主義國家的侵略政策的工具。

根據手頭的很多材料，在美國司令部和專家的指導和協助下，土耳其境內正紛紛建立空軍和海軍基地，在最接近蘇聯邊界的地方，正在大規模建立軍用飛機場。在這種情況之下，事情便非常明顯：邀請土耳其這個和大西洋毫不相干的國家參加北大西洋集團，唯一的意義就是說，帝國主義國家力圖利用土耳其領土，以便在鄰近蘇聯邊界的地方設立供侵略用的軍事基地。

蘇聯政府認為，蘇聯既是土耳其的鄰國，當然不能對這些事實不聞不問，因此特等待土耳其政府對上述各問題的答覆。蘇聯政府並認為必須提請土耳其政府注意：它如果加入了北大西洋侵略集團，並讓外國利用土耳其領土在鄰近蘇聯邊界的地方設立軍事基地，那它是負有責任的。」

反對法國殖民主義者！

摩洛哥爆發強大示威運動

示威者對武裝警察進行英勇搏鬥 法國殖民者的血腥鎮壓完全失敗

【新華社北京十日電】在伊朗、埃及和中東阿拉伯國家人民反帝鬥爭蓬勃高漲中，摩洛哥的最大港口卡薩布蘭卡，在十一月一日爆發了摩洛哥人民反對法國殖民統治的強大示威。

十一月一日本來是法國殖民者預定舉行所謂「摩洛哥議會」選舉的日子。在選舉以前，法國殖民者用盡了各種操縱選舉的手段，但是，卡薩布蘭卡的摩洛哥人民卻以示威代替投票，抗議這個御用的選舉。在選舉這一天，卡薩布蘭卡有七千人在投票所前面舉行了巨大的示威遊行，他們到處高呼「摩洛哥萬歲！」「打倒法國殖民者」。法國殖民當局慌忙調集大批軍隊甚至坦克軍來進行了血腥的鎮壓，結果有五人被打死，四十八人受傷，五百多人被捕。

但是，法國殖民主義者的血腥鎮壓並不能嚇倒摩洛哥人民。合眾社在十一月三日從卡薩布蘭卡發出的電訊承認：「現在這個城市裏，雖然咆哮着的坦克和裝甲車正在支持軍隊和警察，去消滅民族主義者的運動的痕跡，但是民族主義者在散發小冊子。」他們就在嚴密監視着的警察的鼻子底下，把這些小冊子塞入人家的郵箱裏，號召人民加強反對法國統治，尤其是反對法國總督居安將軍的運動。要求「打倒法國」的小冊子也在摩洛哥首都拉巴特散發。在凱尼特拉、佛拉、坎依那等地方，摩洛哥人民都舉行了類似的示威運動。

美壟斷資本搶掠日本股票

日本變成美國工廠

【新華社北京十日電】塔斯社莫斯科三日訊：美國壟斷企業已控制住了日本的工業。美國托辣斯和公司，藉口在日本工業中提供「技術援助」和「投資」，正在把日本束縛到奴役性的「協定」的羅網中，從而使日本經濟服從於它們自己的目的，把日本變成他們的殖民地和他們在亞洲的軍事戰略基地。

美國壟斷資本家首先控制了具有軍事性質的工業，使日本經濟帶上了畸形的軍事性質。美國大企業家首先控制了與製造戰爭物資有關的工業——鋼、鐵、化學用品、石油、機器製造和橡膠等工業。

去年六月，美國壟斷企業的走狗日本政府，通過了關於外國在日本投資的法律。這個法律給美國資本以廣泛的機會來根據十分有利的條件侵入日本。單在一九五〇年六月到一九五一年二月之間，美國公司在日本石油工業中投入了五億三千三百十四萬九千九百七十八日元，在化學工業中投入了一億八千七百零五萬七千日元，在機器製造工業中投入了九千八百一十一萬八千二百日元，在橡膠工業中投入了七千四百八十五萬二千二百六十日元。

在上述的法律通過以後的一年中，日本和外國公司間締訂了八十五宗「技術援助」的協定、一百七十二宗購買日本公司股票的合同。這樣，美國公司就控制了日本不動產的和股票的百分之五十。各美國大公司——例如，德士古公司、國際標準電氣公司、國際標準公司等——正參與奴役日本工業。據共同社報道，美國德士古公司根據與日本石油公司締結的協定，投資一千八百五十萬美元購買裝備，以便在日本提煉石油。日本報紙報道，日本計劃以二十億日元的資本，在日本設立一家製造……的大公司，美國公司在該公司中投資股票的百分之三十七。日本公司的大量股票已為美國幾家大機器製造公司——「吉斯電梯公司」、「萊明頓·蘭德公司」等——所獲得。許多美國公司——「泛美航空公司」及其他——差不多收買了日本各航空運輸公司的全部股票。

美國和日本的工業股東們為了榨取利潤，正不斷加緊剝削日本勞動人民，延長工作時間，減低工資，使日本工人已很悲慘的境況更加惡化。

慶祝十月革命卅四週年

葛羅米柯招待外賓

【新華社北京九日電】據塔斯社莫斯科訊：蘇聯外交部副部長葛羅米柯，為慶祝偉大的十月革命三十四週年，特在七日舉行招待會招待外賓。

應邀出席的有：各國駐蘇外交使節和使館人員，蒙古人民共和國部長會議副主席澤登巴爾、梅達爾，匈牙利對外貿易部長索貝克，波蘭對外貿易部長基德，世界和平理事會理事安娜·西格斯、托列達諾，及德蘇友好協會、捷蘇友好協會、法蘇協會、意蘇協會和冰蘇協會等外國團體的訪蘇代表團團長，保加利亞和烏拉圭兩國的文化工作者代表團團長，以及訪問蘇聯的其他各國文化代表團和工會代表團人員。

蘇聯方面出席招待會的有：俄羅斯聯邦最高蘇維埃主席團主席塔拉索夫、蘇聯最高法院院長伏林、蘇聯最高檢察長薩弗洛夫、蘇聯最高蘇維埃主席團秘書高爾金、蘇聯外交部副部長佐林、古雪夫和鮑格莫洛夫、蘇聯元帥布瓊尼、戈沃羅夫、馬林諾夫斯基和蘇聯政府各部部長與蘇軍將領，以及科學家、作家、藝術家、蘇聯報界和外國報界的代表多人。

金日成將軍紀念十月革命節論文

十月革命與朝鮮人民的民族解放鬥爭

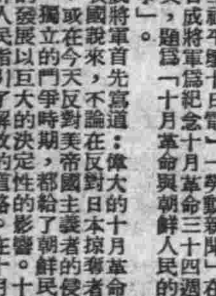

【新華社平壤十日電】「勞動新聞」在五日發表金日成將軍為紀念十月革命三十四週年而著的論文，題為「十月革命與朝鮮人民的民族解放鬥爭」。

金日成將軍首先寫道：偉大的十月革命的勝利，對我國說來，不論在反對日本掠奪者的鬥爭時期，或在今天反對美帝國主義者的侵略、爭取統一獨立的鬥爭時期，都給了朝鮮人民的民族解放運動的發展以巨大的決定性的影響。十月革命的勝利推動和鼓舞了朝鮮人民，給朝鮮人民指引了解放的道路。在十月革命的影響下，朝鮮在一九一九年三月發生了反對日本掠奪者、爭取民族獨立的第一次暴動。一九二五年朝鮮共產黨的成立，推動了民族解放運動迅速發展。一九四五年八月，強有力的蘇聯軍隊在擊敗了日本關東軍之後，解放了我們朝鮮。

論文繼續寫道：由於蘇聯軍隊解放了我們朝鮮，在我們人民面前出現了建立獨立的民主國家的廣闊道路。但是，美國又確立了奴役我國的計劃。金日成將軍接着敘述了美國背棄蘇、美、英三國外長莫斯科會議關於朝鮮問題的決議，並終於發動了戰爭的經過。

金日成將軍說：我們朝鮮人民已經在十七個月中，勝利地進行了反對帝國主義掠奪者——美國及其僕從國家武裝侵略者的祖國解放戰爭。在中國人民志願軍的幫助下，我們打破了武裝侵略者的計劃。美國的軍事力量遭到了沉重的打擊。美國在政治上的失敗更為慘重。我們勝利的基本原因在那裏呢？一、朝鮮人民在戰爭過程中空前地團結起來，並發揮了高度的愛國主義精神，鼓舞了人民軍官兵在前線建立英雄的功勳，鼓舞了城市和農村的勞動人民在後方獻身地參加勞動。二、在我們的正義鬥爭中，我們不是孤立的。全世界善良的人民對我們都表示了同情和支持。在我們的方面，有着以偉大的蘇聯為首的民主陣營的援助和積極的政治支持，是我們所獲得的成就的重要基礎。我們偉大鄰邦人民的千秋不朽的業績，中國人民志願軍給予朝鮮人民的最明顯的表現，將永遠被我們朝鮮人民記憶的。三、我們勝利的重要原因在於我們的武裝力量的增長和加強。在十七個月的戰爭中，朝鮮人民軍不論在自己的數量上以及官兵的戰鬥質量上，都向前發展和提高了。

金日成將軍最後寫道：全世界要求美國停止對朝鮮的武裝侵略的運動不斷地擴大着。在這種環境中，美國政府不得不對蘇聯駐聯合國代表馬立克所提的停戰談判建議表示同意。但是美國方面在停戰談判的過程中，沒有表現出以和平方法來解決問題的真誠願望。我們一貫主張和平解決朝鮮問題。我們代表團所採取的態度，就是最好的證明。但是，只有當美方表示出誠意時，停戰談判才有可能成功。武裝侵略者是恐嚇不了我們的。如果它們破壞停戰談判的話，我們將為保衛我們祖國的自由獨立而鬥爭到底。朝鮮戰爭的繼續，只能使武裝侵略者遭到徹底的失敗。

資料　摩洛哥人民的鬥爭

摩洛哥是非洲西北部的一個國家。面積四十五萬三千平方公里，人口一千萬。主要民族為阿拉伯人、猶太人、和巴貝爾人。摩洛哥分為三個部分：㈠法屬摩洛哥，位於大西洋沿岸和阿爾及利亞之間，是個君主專制國，一九一二年為法國所霸佔。㈡西屬摩洛哥，境內多從事畜牧和農業。㈢國際共管地丹吉爾區，一九四五年八月，蘇、美、英、法四國代表會議上，決議國際共管，蘇聯和美國被邀參加管理。

自從美國空軍和海軍在一九四二年十一月佔領了卡薩布朗卡和里阿泰港以後，摩洛哥就為大西洋彼岸的帝國主義者所重視，因為：㈠摩洛哥戰略地位極重要；㈡在亞特拉斯山脈蘊藏豐富的自然資源。美國在摩洛哥已佔有米杜拉、高利巴、沙來、米克里斯、馬拉克、亞加第港等七處軍事基地，並在計劃建築四十個機場。這裏港口的容納量在一九四〇年是三百六十萬噸，一九五二年將增至一千二百萬噸。摩洛哥戰略原料物資的全部產品已由美國托辣斯所控制。美、法間不是沒有矛盾，但是法國已淪為美國的僕從，對美國的非分要求，只有卑躬逢迎。

摩洛哥的人民在封建主義和法美殖民者雙重壓迫下遭受着嚴重的苦難。摩洛哥部分資產階級曾幻想利用美、法間的矛盾，借助美國解放自己的國家，但是華盛頓支持的是法國總督的鎮壓政策，因而也打消了此幻想。今年三月初，法國殖民者在美國指使下，挑撥方法，煽惑巴貝爾人反對阿拉伯人和蘇丹。全摩洛哥被捕的愛國者達三萬五千餘人。但是摩洛哥人民的民族解放鬥爭獲得北非和近東各國人民的支持，紀堯姆將軍的殘暴行為激起了埃及、伊拉克、敘利亞和黎巴嫩各國人民的抗議。埃及、敘利亞、伊拉克、黎巴嫩、也門已請求聯合國安理會，把「法國在摩洛哥違反憲章的原則及人權宣言」問題，列入正在巴黎舉行的聯合國大會的議程。

我青年團中央 全國青聯電世界青聯

祝賀「世界青年日」

【新華社北京十日電】十一月十日是「世界青年日」，中國新民主主義青年團中央委員會暨中華全國民主青年聯合總會，特致電世界民主青年聯盟，熱烈祝賀世界民主青年聯盟六年來的巨大成就。電文中說：「中國青年堅決與全世界一切愛好和平的青年團結一起，在世界民主青年聯盟旗幟下，為反對帝國主義新戰爭陰謀，爭取世界持久和平與人民民主而進行不懈的鬥爭。」

我全國學聯電國際學聯

祝賀「國際學生週」

【新華社北京十日電】十一月十日至十七日是「國際學生週」，中華全國學生聯合會特致電國際學生聯合會，祝賀五年來國際學聯在團結全世界學生進行爭取和平、民族獨立和民主教育的鬥爭中所獲得的重大成就。電文中說：「中國學生在國際學生聯合會旗幟下，將與世界學生緊密團結，堅決為反對帝國主義侵略、爭取世界和平以及世界學生更好的生活與學習條件而鬥爭。」

印度政府和人民

歡迎我文化代表團

【新華社新德里八日電】中國文化代表團受到印度政府和人民的熱烈歡迎。從十月三十日到十一月五日，代表團出席了印度共和國總統普拉沙德、副總統拉達克里希南、教育部長阿薩德、糧食與農業部長孟希、資源與科學研究部長馬拉維亞及外交部秘書長巴吉帕伊等的宴會和招待會，並出席了印中友好協會、亞洲關係協會和印度世界事務委員會等團體的歡迎會。中國文化代表團訪問了德里大學、德里回教大學和阿里加大學，參觀了經濟學院、印度國家圖書館、農業研究所、瘧疾研究所、公路研究所以及德里的古代宮殿、寺院等。中國文化代表團所到之處，受到印度人民的熱烈歡呼。許多印度人民都以能與代表團人員見面和交談感到愉快。

緬中友好協會在仰光成立

【新華社北京八日電】仰光消息：為了加強緬甸與中國人民間的友誼而組織的「緬中友好協會」已於十月二十一日在仰光正式成立。出席成立大會的有：仰光市長宇巴梭、仰光市議會議員宇埃志、工農黨秘書長德欽七貌、社會黨代表宇頂旺、緬中友好協會主席宇信波教授，蘇聯大使館代表、越南新聞處代表和緬甸華商商會及其他中緬人民團體代表等六百餘人。我國駐緬甸大使館參贊謝黎亦應邀參加。

大會首先宣讀了中國人民保衛世界和平反對美國侵略委員會主席郭沫若的賀電。仰光市長宇巴梭致開會詞。他說：「我們相信中華人民共和國是我們的最親善的盟友。」他號召每個緬甸人民均給緬中友好協會以有力的協助，並為增進中緬兩國文化的交流而努力。

為了慶祝緬中友好協會的成立，當天晚上舉行了遊藝晚會。又於十月二十一日至二十四日舉行中緬藝術展覽會，並放映我國「普天同慶」等影片。這些展覽品和影片都受到觀眾的熱烈歡迎。

日煤礦工人罷工擴大

罷工人數已超過二十一萬人 每日煤產量減少百分之六十

電氣產業工人也正準備罷工

【新華社北京九日電】東京消息：日本煤礦工人因要求增加工資而參加罷工鬥爭的人數已超過二十一萬人，使日本每日煤產量減少百分之六十。

「三井」、「三菱」等日本七個大煤礦公司的工人在十月三十一日、十一月一日進行了四十八小時的罷工之後，因為資方仍然拒絕接受工人的增加工資的要求，二日起繼續進行了七十二小時的罷工。另一日本大煤礦公司「古河」公司的工人也參加了這一罷工。從五日開始，這八大煤礦公司的工人又進入了第二次的七十二小時罷工。

與此同時，九州島六個大煤礦公司的工人也從五日起開始無限期罷工。本州中部常磐地區的煤礦工人也在堅持他們的罷工。這樣，全日本煤礦工人參加罷工的總數已增加到二十一萬多人。據日本報紙估計，這樣規模的罷工意味着每天損失九萬噸煤，佔全日本每日煤產量的百分之六十。

此外，電氣產業工人也因要求增加工資在和資方談判破裂，工人也準備實行罷工。「日本時報」評論說：「這全個基本工業的爭端拖延下去，將使國家的經濟陷於癱瘓狀態。」

增加生產，厲行節約，為祖國創造更多財富！

★華東海運管理局★ 秋季運輸任務超額完成

貨運數量超過計畫百分之一八點二一 收入額超過總成本百分之三七點二二

【本報訊】華東海運管理局在全體海員、職工以忘我的精神，展開生產勞動競賽，節約增產的號召下，超額完成一九五一年第三季度運輸任務，為國家增加了巨大的財富。

八月廿九日工會與行政簽訂了增產捐獻總合同後，中一二七、海安、中一二八、新政、永淮、永湘等船艇及打撈隊、工程科等單位，都先後簽訂了增產捐獻具體合同，在合同中，大都規定了超載百分之二，節約燃料百分之三。由於全體海員、職工認真貫徹執行愛國公約，新紀錄是不斷地湧現。

中一二八第十六次在米地裝米，原以為是大包，計畫中配裝一千八百噸，船員見該批米均為小包，自動提出多裝，加了二百噸，超載百分之十一。像這樣減少虧載的例子是很多的。海安輪已是三十四年船齡的破船，從今年一月歸海運局營運後，至九月底，已安全航行兩萬海浬，海員克服種種困難，保養機器，勤勉檢修，提出安全航行二萬五千海浬的保證，（現已安全航行二萬三千海浬）在其影響之下，永湘輪提出三萬海浬安全航行紀錄來競賽。中字艇每季原有一次小修，需時八天，中一二七艇輪機部，組織三人檢修班，開航及到港時，日夜檢修機器，至九月底已達六個月不進廠修理的成績；為慶祝偉大的國慶節，他們又提出再增加三個月不進廠修理，增加營運時間作為獻禮。

機關工作面向輪船後，岸上與輪船結合起來，時常停泊在市郊以外，任務緊迫的油船，實行送新津上船發放，送物料上船，工程技術人員也親自上船檢驗機件，大大減少了非生產停泊時間。永湘輪在首創十八小時四十三分就開航的最短紀錄後，十月四份又創造在天津港停泊十三小時五十五分的紀錄。在新紀錄創造的競賽下，永蘇輪創造在天津港停泊裝卸化時十三小時四十七分即開駛的最高紀錄。

全局實行了計畫運輸，工會工作深入船舶，使第三季運輸實績超過原計劃很多。以第三季運輸計畫為一百計算，在實績方面，營運率為一〇六·五，裝卸率為一〇一·四，平均每天貨運噸數為一二八·六八，航行期每噸天航行速度為一〇二·二五，營業期每噸天生產量為一〇八·七四，平均每天運用率為一二八·六六，停泊期每噸平均載重量為一〇三·八七，平均每天裝卸噸數（純定額）為一〇八·〇三，在計畫期每噸船生產量為一二六·五，祇航行率因颱風及其他遲延減少航行時間，稍有降低。

第三季度與第二季度運輸實績相比，除營運率因計畫中歲修較多，僅為第二季度的百分之九四·〇一外，其他都超過第二季度很多。航行率超過百分之一一·〇五，裝卸率超過百分之二〇·一一，平均每天貨運噸數超過百分之二一·六七，載重量運用率超過百分之九·三四，平均每天裝卸噸數（純定額）超過百分之二一·〇五，計畫期每噸船生產量超過百分之十五·一七。

從節省燃料、物料，縮短非生產停泊時間上節約，從減少虧載、加速運轉增產，出現了第三季度超額完成運輸任務的成績。貨運量較原計畫超額百分之一八·二一，貨運噸浬超額百分之一六·一三，總收入超過總成本百分之三七·二二，無論就國家運輸任務來說，或財政任務來說，都大大超額完成，在運輸戰線上打個漂亮仗。

易貨貿易進出口權利義務異地讓受暫行處理辦法公布

滬外貿局決定上海與福州、廈門為讓受區域

【本報訊】上海對外貿易管理局與中國銀行上海分行刻奉中央貿易部中國人民銀行總行聯合指示頒發「易貨貿易進出口權利義務異地讓受暫行處理辦法」一種，根據此項辦法，並決定上海與福州、廈門為一讓受區域，今後對本區域內各口岸易貨出入超差額之適度調劑，將使易貨貿易之進行更進一步的順利發展，上項辦法已由該行局聯合於十日以外指通字第二一八號通函各指定銀行查照，並定於本月十二日起實行。茲錄悉暫行辦法全文如下：

第一條 為調劑各地區間進出口易貨的不平衡，及便於進出口權利義務讓受起見，特制訂本辦法。

第二條 進出口商進行異地讓受進出口權利義務，必須通過中國銀行或指定銀行轉向所在地對外貿易管理局申請，經核准後辦理之。

第三條 異地讓受進出口權利義務，暫以實出出口憑證買入進口憑證為限。此項讓受憑證之交易應在進口地區辦理成交手續，並在後進或後出之地區按照易貨貿易清算規則辦理清算。

第四條 甲地出口商委託指定銀行辦理異地讓受進出口權利義務時，應先填具「異地讓受申請書」一式八份交由指定銀行會簽後，送當地對外貿易管理局審核，經核准後以第一聯（正本）及第五聯（副本），交指定銀行，第二聯存局備查，第三、四聯由局分送甲地中國銀行及易貨交易所存查，第六、七、八聯由局分送乙地貨交易所存查。（無交易所地區送中國銀行國際貿易服務部，以下同）

第五條 甲地指定銀行憑對外貿易管理局核准之「異地讓受申請書」第一聯正本（出口憑證）寄至乙地指定銀行，（如指定銀行在乙地無聯行者，得轉委託其他指定銀行辦理之，以下同）並在乙地對外貿易管理局登記并在易貨交易所公開徵求議價成交。（無交易所地區向中國銀行國際貿易服務部辦理之）

第六條 為便利出口商迅速讓受進出口權利義務起見，甲地指定銀行經核准後即代出口商要求向乙地指定銀行申請，乙地指定銀行於接到「異地讓受證明書」一申請書後，交易成交後，乙地指定銀行將第二、三聯由局分送乙地中國銀行及易貨交易所存查，第四聯由乙地指定銀行填具「異地讓受證明書」一式六份，送易貨交易所地區，由乙地後進甲地先出者：由乙地指定銀行憑乙地中國銀行……

第七條 ㈠屬於甲地先出乙地後進者：由乙地指定銀行辦理進口許可證……㈡屬於乙地先進甲地後出者：由甲地指定銀行向中國銀行補辦登記手續後，交甲地出口商憑以申請出口許可證。

第八條 讓受進口權利義務地區之對外貿易管理局於核發進口或出口許可證時，應將讓受地區之增加副本一聯，送轉對外貿易管理局銷案。

第九條 異地讓受之本外幣交易之約期，以即期與遠期為限，約期由兩地中國銀行視當地交易情況分別訂定之，並由兩地指定銀行分別為其受委之進出口商負責按期收交外匯與本幣之保證責任。

第十條 貨物出進口後，應由甲地指定銀行按照易貨貿易清算規則第十一條之規定向中國銀行辦理清算手續。㈠屬於乙地後進甲地先出者，應由乙地指定銀行按照易貨貿易清算規則第十一、十二條之規定辦理清算手續。

第十一條 同一進出口商（即在甲乙兩地有聯號者）在甲乙兩地辦理出進口時，得按照「出進口貨轉口輸出入管理暫行辦法」辦理，不受本辦法限制。

第十二條 異地讓受由兩地指定銀行分向進出口商收取保證手續費，由各指定銀行聯行協商辦法，至各指定銀行自行洽訂之。

第十三條 交易成交前因故需撤銷異地讓受之申請者，應由受委之指定銀行填具「異地讓受撤銷申請書」一式七份，經核准後方准撤回。除第一聯由局存查外，第二聯由局分送甲地中國銀行，第三聯由乙地指定銀行存查，第五、六兩地中國銀行及易貨交易所存查，第七聯由局分送乙地對外貿易管理局及易貨交易所存查。

第十四條 本辦法經中央人民政府貿易部、中國人民銀行總行批准後施行，如有未盡事宜，由部、行以聯合指示補充修訂之。

經濟一週

……超過了原訂任務的一倍。高度勞動熱情的開展，從今年八月間起，單就東北人民政府所屬各廠礦說，增產節約計畫的成績就很顯著，其中工業部門的增產節約的財富，估價值達於五百多萬噸糧食；全市公營企業增產節約價值已達七十萬噸糧食的價值。目前，東北各地增產節約運動還在繼續深入展開，並且正在不斷湧現優良的成績。

貫徹全國政協全國委員會的決議，為了響應毛主席的號召，各地區也紛紛展開增產節約運動。北京市工商界於本月八日舉行全市各界人民大會，動員全市工商業展開增產節約運動。上海市公私企業代表也於本月八日舉行大會，提出了具體的節約計劃。上海各業職工，用紙、電、材料等各方面展開節約運動，並已初步提出了具體的節約辦法，各行業也紛紛提出了具體的保證和計劃。

全國展開增產節約運動

在人民政協全國委員會第三次會議中，毛主席指示我們：「增加生產，厲行節約，是中國人民今天的中心任務。」工人階級正發揮無限的勞動智慧和創造力，發掘工業潛在能力，為國家創造巨額財富。增產節約運動已在全國各地公私企業中蓬勃展開。

東北是新中國大規模建設的重要準備，自從今年五月東北局召開城市工作會議上提出了增產節約的號召以後，東北各國營企業今年增產節約的總值，共計可達一千萬餘噸的糧食；各工廠、礦山、企業的工人發揮了輝煌的成績。

在兩次委託加工訂貨中，即為國家節約了價值一百億元的原料；中茶公司華東區公司職工，在四個月中節約了四十億元以上。此外，許多單位的工人弟兄開展了原料節約運動，提高了工作效率，勞動時間、改良操作法、改進工具和技術等各方面，為國家創造財富，並已有不少成績。

目前上海和關內各地增產節約運動尚在開始的階段，必須學習東北先進經驗，有計畫、有步驟地進行，爭取更多的財富，為國家建設打下堅固的基礎。（忠）

合理調整工業用電

為了保證多季增產用電需要，市公用局自上月廿六日起至本月一日止，分別召集各業工廠代表座談，討論合理調整用電辦法，以改善電力使用情況，平衡電力負荷，並指出、調整工業用電是一步一步走向發展生產的基礎。各廠的休息日期和各工業用電的時間，電負荷有遷拒有時過高，使本市電廠的供電量在固定的幾天中在休息日也有組，運輸的定額分別規定，以便用戶可利用。

本市現有的電力，以上的工廠，貫徹調整負荷增加生產的號召，根據各電廠的統計，已較實行調整用電前降低百分之五，如以公用局指定本市的電力負荷結果來計算，一上午八時至十時、下午至四時……列情況：午旺負荷時……（蔡）

突擊增產棉紗的捷報

公私營紗廠中蓬勃展開的突擊增產棉紗運動，這一週來各廠都湧現了光榮的成績。上海市紡織工會在各廠舉行了「紡織工人愛國大會」，號召各廠工人弟兄以熱烈的情緒迎接突擊增產運動……新紀錄不斷湧現……每錠每小時產紗量提高……（據）

蘇聯工業器材來滬

由於州三工廠減到廿三工，國棉十六廠徐鳳英小組也提出了保證，在先進小組的帶動下，新的愛國主義勞動競賽的任務已提出……。由於以上各種原材料品質的優良，價格的低廉，工業具有重大意義，主要的新民主主義國家蘇聯製造的各種器材已源源運抵本市，並開始供應……（悟）

商業資金轉入工業生產

在全國工商業調整的過程中，商業資金的轉入工業生產是不可避免的。……使香港市場價格亦相應下落，減少了商業的投機性，從而使商業資本逐步轉入工業生產……

事實證明，祇要是有計畫、有信心的把資金轉入工業生產，這條路是行得通而且有其發展前途的。本市部份鋼鐵工業或其他生產事業，已在擴充設備，迎接增產。

南北物資交流

通過東北區、華北區物資交流展覽大會和華東區土特產展覽交流大會的開展，全國各地的代表團訂立了巨額的交易合同。……本月三日止，已經交易總額突破了一萬億元，並且繼續增加之中。……這些工業器材的供應，給今後的全國大生產運動提供了有利的條件。

發揮智慧★節省財富

中糧公司于菊生小組龐炳連 試製麵粉離心殺蟲機成功

經過蘇聯專家指導殺蟲效率轉盤速率達到標準

【本報訊】中國糧食公司華東區公司于菊生小組龐炳連試製麵粉離心殺蟲機，已獲得成功，這一離心殺蟲機的創製成功，將為國家節省大量財富。

麵粉生蟲或者結塊，只有回廠重新過篩，而且過去一直沒有根本解決問題，麵粉一個月後仍有生蟲結塊可能。另外以及適當的辦法，就是燻蒸殺蟲法，但這又必須有熟練的工人，在我們現有的廠房，很不容易做到密不漏氣，還必須倉庫內施用。

這一離心殺蟲機，試驗了五六十次才獲得成功，最初完成後，因為離心力不足，殺蟲效率只達到百分之六十九點六，改進後達到百分之九十，轉盤速率提高到每分鐘三千五百轉，這離心機的發明，經過蘇聯專家的指導協助，殺蟲效率才達到百分之百。每袋只須一千六百元，而離心殺蟲機製造費用只要二千二百元，因為這種機器可以把麵粉裝在布袋推廣到全國，每一袋麵粉可節省一億元。……以上海每日銷售麵粉二萬袋計，約五千元，以上海每日……

十一期有獎儲蓄開獎 四個頭獎落在上海

愛國儲蓄運動廣泛深入里弄 人民銀行昨向八個單位獻旗

【本報訊】中國人民銀行華東區第十一期有獎儲蓄所，昨日上午九時在大上海電影院開獎，首由中國人民銀行上海分行儲蓄部經理張茂同志講話，……大家對愛國儲蓄運動的熱情高漲，儲蓄額比上期增加……。本期華東區二千五百戶，上海市共收儲五十萬〇六百八十九戶，比上期增加一·七二倍，上海市十月底餘額比去年底增加二〇·九倍。這項運動在上海尤其表現在里弄，江寧區和靜安區就湧現了很多儲蓄優越的里弄，足見大家對愛國儲蓄的重視。……計為上海市第一區、第六區……

中國的土特產

二三、蚶子

蚶子亦名瓦楞子，貝殼心臟形，質厚而堅，殼面有三四條放射狀，由殼頂作放射狀表面淡黑色，內面白色，均有大的長約一市寸左右，貝殼表面淡黑，殼面在水深二至八尋的半鹹水區域海底平坦的砂泥中。

中國蚶產分佈區域很廣，沿海各地都有生產，數量尚無確切統計，在抗日戰爭前全國年產量估計在四萬市担左右，其中華東沿海所產約佔四分之一。浙江沿海均有人工蓄殖，蚶子可養殖、山東、多水深二至十尋之淺海及風浪平靜之內灣地帶。每年多季播種，蚶田（蚶埕），五、六月後由半寸長的蚶苗經一年後可成熟，蚶子生長到第三年，多季以後捕撈，蚶子產卵期在七至九月，孵化後的幼蚶附着在水中以上之蚶子為最適宜，沿泥底下以耳毛……

紅色，受精的卵大約兩年後以至冬季，蚶子能耐四五天不死。夏季捕撈，蚶子採收時期以秋季到翌年春季為最適宜，但冬季也可收捕，但保藏比較困難。採取蚶子漁具用蚶打或蚶耙等漁具，蚶耙是配備有鐵耙和兩木條附以長二尺半的網袋，沿海一帶採收蚶子，將泥底拖曳，但在華東沿海往往用蚶漁具由漁船拖曳，蚶子放入竹籮中，蚶打、蚶簸、蚶篩、畚箕等用具，然後用蚶篩篩過，將泥蚶放在泥土中，帶泥運銷各地，蚶堆聚成一起。

蚶肉紅色，味鮮嫩，富含蛋白質及動物澱粉，據分析蚶肉中蛋白質佔百分之十三，格外可以助食、下酒，蚶子鮮食，可以煮、漬、或剝出生肉沸煮再成「醉蚶」、「醬蚶」、或曬乾成「蚶乾」，均耐久藏。（匯文）

各地商情

無錫【本報無錫十日專電】新白粳十二萬九千，上白粳十一萬七千八百，白秈十萬〇六千，中粳十萬二千五，豆油一百七十萬，市價五萬，小麥九萬二千，雪布二十八萬，兵船麵粉四萬五千，雙魚布廿七萬。

南京【本報南京十日專電】熟米十萬〇六千，次熟米九萬七千，中上和八萬五千，河中等和一萬五千，天字和八萬五千，大豆八萬七千，黃豆六十五萬，北支紗十三萬，生仁十八萬，廿支天馬紗八萬四千，市布廿八萬，上海火柴二十八萬。

天津【本報天津十日專電】麵粉八萬二千，玉米九萬〇七百，紅黃豆油一萬五千，大豆五百萬，廿支紅雙馬紗八百六十萬，〇〇元，棉布一萬三千元，細布廿萬，三千四百元。

漢口【本報漢口十日專電】牌價七十一萬，豆油四十七萬，生油四十八萬，四十九萬二千，豬油三十七萬，……

行情

（十一月十日）各項市場行情（折實牌價、金融、利率、食米、麵粉、雜糧、食油、食鹽、食糖、棉布、棉織品、日用品、燃料、新藥、化工原料、建築材料、染料、紙張、木材、南北貨海味、水菓、水產、雞鴨、豬肉、火腿醃臘、蔬菜地貨、五金、玻璃器皿、文具、零售價格、上海易貨交易所十一月十日成交貼費率（進口憑證：進貼出 67%至70%；出口憑證：無做開））等價目表，字跡細小模糊，[illegible]

★進一步統一調配勞動力★
勞動介紹所將加强工作
失業職工經介紹就業者一年來達三萬人

【本報訊】由於全國與本市生產建設事業由迅速恢復走向發展，各方面對勞動力的需要已日感迫切，因此勞動力的介紹調配工作也就日益重要。去年八月，本市勞動局為配合經濟發展中勞動力的需要，並解決失業職工的就業問題，正式成立勞動介紹所，辦理失業工人職業介紹。一年以來，已獲得不少成績，並為今後進一步統一勞動力的調配打下基礎。

根據市勞動局勞動統計，自去年八月至今年九月底止，本外埠公私營企業及機關部隊向該所申請雇用職工人數達六六、五七八人，經該所介紹各種失業職工就業者達二九、八九九人。申請雇用人員中技術工人佔百分之五二•七六，普通工人佔百分之二二•七二；職員佔百分之二一•四九；工程師佔百分之〇•五四，技師佔百分之二•四九。介紹就業人數佔申請雇用人數的比例是：普通工人佔百分之六一•三五；技術工人佔百分之四四•四七；職員佔百分之三三•四五；工程師佔百分之二二•二五；技師佔百分之一二•一八。

各單位申請雇用的次數共四、二五五次，內公營企業及公私合營企業一、五〇七次，佔總人數百分之四八•一五；私營企業一、七四七次，佔總人數百分之一五•五九；機關部隊七八四次，佔總人數百分之三四•四三；學校社團一五三次，佔總人數百分之一•三六，其他六四次，佔總人數百分之〇•四七；此外烈軍屬經勞動介紹所介紹工作者一、一一七人。

失業技術員工登記工作，正與各方面研究，積極籌備中，尚未全面展開。目前工作除了協助外埠招聘單位及來所求職之技術員工辦理零星登記外，對一般失業技術員工，採取配合各產業工會分別登記辦法，現已開始登記的有五金技術工人及汽車駕駛員，至八月底止，共登記了五金技術工人一、六一七人，汽車駕駛員六七三人，連同過去零星登記的各種技術員工、職員、知識份子共計六、一八六人。其中除部份技術低劣，體格不合標準，暫不需要該項技術外，大部份都可能介紹就業，至於其他各種技術員工正擬繼續展開登記。

由於本市失業羣衆要求解決職業問題的迫切，前來勞動介紹所問訊有關介紹職業問題的為數頗多，根據本年一月至九月的統計，九個月中，口頭問訊達三七、九六一人，書面問訊達二、〇一三件，每日最多時達二、三百人，主要對象是半失業份子，沒有工會組織關係在工會系統登記不上的失業工人、家庭婦女，一般知識份子及外埠來滬謀生的烈軍屬和農民等，很少專門技術或相當學歷的。

市勞動介紹所在一年多的工作中，通過介紹、代聘、登記等工作，在羣衆及公私企業中已逐漸認識到勞動介紹工作為生產服務的重要性，這對於今後全面展開統一調配勞動力工作是打下了一定的基礎。為了適應今後生產發展中需要大批技術員工，并滿足工人羣衆的迫切要求，今後尚須展開和加強下列各種工作：

一、應由市府有關機關統一管理本外埠各公私企業在本市對失業技術員工及失業知識份子的招聘招考工作。過去各招聘招考單位是存在着較嚴重的混亂現象，如託包工頭把頭亂招工人；往往幾個單位同時招聘，混亂無秩序，招聘條件不統一，互有影響，引起羣衆的不滿（如有的單位機械講資格，有的單位對年齡限制太嚴等），以及亂挖在業在學人員，無人審查防止，引起人員流動、生產不安等。今後為克服這些混亂現象，就須要實行統一管理，在此基礎上逐步實現勞動力的統一調配，加強計畫性。

二、培養技術員工及防止挖工跳廠。技術員工目前已感到普遍缺乏，特別是缺乏高級技術人員及熟練技工。市勞動局與失業工人救濟委員會合辦的各種轉業訓練，只能解決一部份普通技工；主要解決辦法是採取就廠培養方針，採用附設技工學校、技術研究班、提拔訓練老工人、增加學徒等方式，以培養一定數量的技術員工，供應生產發展的需要。

三、與市失業工人救濟委員會及有關機關配合，繼續登記失業工人、失業技術員工及失業知識份子，以掌握全市失業人員情況，便於及時介紹就業。

四、頒佈公私企業雇用與介紹職工的辦法，明確規定自行雇用手續及申請介紹、考工、試工等手續，以防止不經勞動介紹所同意而自行濫雇非失業職工，糾正不合理的雇用條件與苛刻的考工條件，使本市失業職工及早就業并達到保護勞動的目的。

澳洲等六國青年代表
昨抵本市進行訪問

【本報訊】應邀來我國訪問的澳大利亞、錫蘭、古巴、阿根廷、智利和南非六國青年代表四十二人，由中國新民主主義青年團中央委員會李壽祺同志陪同前來上海訪問，於昨（十）日下午抵滬。到車站歡迎的有中國新民主主義青年團華東工作委員會副書記劉導生、中國新民主主義青年團上海市工作委員會副書記李琦濤、上海市民主青年聯合會籌備委員會祕書長羅冠宗、華東學生聯合會副主席朱德宗、上海市學生聯合會副主席盧粹持等。

晚上，由中國新民主主義青年團華東工作委員會、上海市工作委員會、上海市民主青年聯合會籌備委員會、華東學生聯合會、上海市學生聯合會等青年團體歡宴全體青年代表。

團結全世界學生保衛和平
——國際學生聯合會的活動

十一月十日至十七日是「國際學生週」，特刊此文，以作本市各校進行紀念活動時參考。

一九四六年八月，世界學生第一次代表大會在捷克首都布拉格召開，正式成立了國際學生聯合會。

五年來，國際學聯根據會章規定的方針，一直團結着世界學生為反帝國主義、爭取持久和平、民族獨立、民主教育而鬥爭，對於世界和平民主陣營的鞏固和擴大，貢獻了自己的力量。

國際學聯一貫地堅決擁護和平事業，不斷地號召全世界學生為和平而鬥爭。當美帝國主義在朝鮮發動瘋狂的侵略戰爭時，國際學聯便呼籲各國學生支援朝鮮青年學生，要求和平解決朝鮮問題，國際學聯會員各國學生熱烈徵集斯德哥爾摩和平宣言簽名。今年二月世界和平理事會議作了「締結五大國和平公約」、「反對武裝西德、日本」等十項決議後，國際學聯立即號召世界學生廣泛地開展徵集和平公約宣言簽名運動。國際學聯長時期以來就堅決地反對學校、教育與研究工作的軍國主義化，反對帝國主義的戰爭宣傳。

國際學聯把支援殖民地附屬國學生爭取民族解放的鬥爭作為它的主要任務之一。在一九四七—四八兩年間，國際學聯曾與世界民主青年聯盟一起組織「東南亞考察團」「東南亞青年和學生大會」「拉丁美洲青年和學生大會」及「拉丁美洲學生領袖會議」。今年四月國際學聯執行委員會北京會議着重地討論了殖民地與附屬國的任務問題，並在決議中指出只有完全和真正的民族獨立才能根本地解決殖民地及附屬國的教育問題。

國際學聯的另一個重要奮鬥目標是爭取民主教育。它支持各國學生爭取民主教育的鬥爭，要求改善學生的生活學習條件，例如在去年法國學生的罷課及哥本哈根學生示威等事件中，國際學聯曾給予積極的支援。

全世界學生希望通過文化合作、旅行等活動來增進各國學生間的相互了解，國際學聯不斷地為實現他們的這個願望而努力。它與世界青聯共同組織的世界青年與學生聯歡節正是在這方面最主要的一種活動。

國際學聯還組織了多次學術性的學生會議，如世界醫科學生會議和世界建築學生會議等。在今年柏林聯歡節期中組織了十四個各種不同的學科學生的專門會議，幫助他們交流本學科的學習經驗，並討論如何應用本學科為和平事業作最大的貢獻。

在中國的亞洲學生療養院已於一九五一年二月二十一日奠基，國際學聯為殖民地及附屬國的學生設立獎學金，並大力贊助國際學生救濟會的多樣性的學生福利工作。

國際學聯不斷地致力於學生體育工作，它是世界學生夏季及冬季運動會的組織者。一九四八年在捷克成立了國際學生體育組織。今年八月，在柏林與聯歡節同時舉行的第十一屆世界學生夏季運動會有四十二個國家的二千名學生參加，再一次地說明了國際學生間的體育合作已受到了日益廣泛的支持。

中國學生自國際學聯成立的那一天起，就是它的熱烈的擁護者，積極地響應和參加了它的一切活動和鬥爭。今年四月國際學聯執行委員會在我國首都北京舉行會議，會後代表們赴我國各地進行訪問，更加強了中國學生與世界民主學生的友誼和聯繫。

由于國際學聯的各種活動，都代表了世界各國學生的利益和要求，它獲得了廣大學生的愛戴和擁護，而成為世界學生運動的旗幟。雖然帝國主義者曾指使某些國家學生組織的反動領袖，進行各種破壞和分裂國際學生運動的陰謀，但是在全世界學生的團結和揭露下，它遭到了可恥的失敗。國際學聯現已發展到擁有一百三十六個會員組織，代表着八十二個國家的六百餘萬學生。

在今年的「國際學生週」來臨時，國際學聯號召世界學生用更緊密的爭取和平的團結、爭取改善學生的學習條件和生活條件的行動來紀念它。全世界學生正以積極的行動來響應這一號召。

新式匯票號碼機
普榮琛試製成功

【本報訊】上海郵局全國勞模普榮琛，在天津郵政管理局儲匯科參觀時，看到每張新式郵政匯票除了蓋上一只黑色的「發匯專號」以外，還要蓋一只紅色的「發匯局專號」，每本匯票翻蓋兩次，很麻煩很費時間。他回到上海後，不斷的鑽研試驗，合理想的「新式匯票號碼機」已成功了，用了它每張匯票只要蓋一次，同時蓋出「發匯專號」和紅色的「發匯局專號」，就可節省一次勞動力，今後全國每年千萬張數的郵政匯票蓋號就可節約了百分之五十。為了節約成本，它是利用現有的自動號碼機和一只膠皮號碼戳拆改修配而成的，拆改費用每只也不過十萬元。這是在愛國主義生產熱潮中工人階級光榮的表現。（榮）

★痛恨地主階級★熱愛勞動人民★
參觀土改展覽後 各校同學談收穫

【本報訊】上海市郊區、蘇南區土地改革展覽會為了廣泛吸收各界人民參觀後的反映、進一步改進工作起見，特於昨日下午一時在陝西南路逸園四樓舉行第一次座談會，到有上海市學聯、上海醫學院、聖約翰大學、大同大學、華東郵電技術人員訓練所及青年會、洋涇、交通、上海、清心、敬業、聽業等中學代表二十六人。該會副祕書長姚從蓀同志報告召開座談會的意義和目的後，各校代表先後發言，座談會在熱烈的氣氛中進行。

學聯副主席汪誠昌同學首先報告了各校同學參觀後的收穫。他說：「同學們都說，參觀展覽會比上政治課還好，它給我們的教育和幫助很大。」

聖約翰大學醫科二年級張綫雲和華東郵電技術人員訓練所秦淑豪，都出身在地主家庭裏。在座談會上，他們回憶了過去收租的情景。張綫雲同學說：「看到展覽會的租棧，我想起我的家裏也有的。我也曾坐在那樣高的櫈子上，親眼看見過賬房先生兇狠地向農民收租。」秦淑豪同學說：「我伯父收租來，絲毫不讓，過了期也不行，非常苛刻。我叔父是律師，和反動政府勾結在一起，欺壓農民。土改了，起初他們還不肯交出田單，並且把田單抄錄下來，企圖復辟，又想逃亡到上海來，可見地主階級是不甘心死亡的。」提到地主階級，激起了青年會中學丁金富同學的痛恨，他說：「我的父親是農民，我的姑父是地主，雖然是親戚，但是姑父對我家的剝削，和他對其他農民的剝削一樣的兇，從這裏我認識到地主階級的本質。」

在座談會中，同學們都感到通過土改展覽會，更清楚地看到了地主階級的血腥罪惡，糾正了以前輕視農民的錯誤思想；看到了勞動人民的偉大，改變了對「和平土改」的觀點，加深了對勞動人民的熱愛，對祖國的熱愛。洋涇中學蔡耕富同學說：「我以前看不起農民，又沒有用。今天我看到農民們覺悟提高了，熱烈地響應祖國的號召，參加各種運動，我很慚愧。我決心向他們學習！」張綫雲同學說：「我們有一次到郊區江橋鄉去，農民熱烈地歡迎我們，殷勤地招待我們，把新的毛巾給我們洗臉，把好的東西給我們吃，他們太可愛了，太溫暖了。現在我不這樣打算了，我們都不願意到農村去組織分配，為廣大的農民做了什麼呢？以前我們都不願意到農村去做一個祖國的保衛者和建設者。」交通中學朱自剛同學也說：「展覽會給我們指出了光輝燦爛的遠景，我要努力學習，將來服從工作需要，我要加強學習，準備做一個祖國的保衛者和建設者。」

座談會上，同學們都表示要回去動員更多的同學、親戚和朋友前去參觀，接受這個寶貴的階級教育。（季節）

自來水問題合理解決
邑廟區總衞街居民
從散漫走向團結

【本報訊】南市邑廟區九畝地的總衞，一般「老上海」對它是很熟悉的，它在過去是一個很惡劣的名字。總衞在敵偽統治時期，這條街堂是販賣烟土的大本營，百分之九十以上的住家都作這行買賣。解放後總衞居民在居民委員會領導下，最近，合理的解決了久懸的自來水問題，使總衞展開了新的一頁。

總衞所謂總衞街是仁安里、姜安里、吉安里三條里弄改組後，居民委員會成立了。居民委員們決定先解決十餘年一直成為腐敗黑暗，後此毫不關心。由於總衞過去是的自來水問題。

全衞吃用自來水的有一千八百餘人，都是由於許多住戶虛報人口，吃用了不付錢的百人。其餘四百人口，而只向自來水公司報了七口，這樣的居民的水費負担有的比其他各里弄的高得多兩、三倍。不僅如此，總衞的水費平均額要比其他各里弄的高，因此居民的自來水管已是千孔百瘡破舊不堪了。

居民委員會第一步就配合「號代表」，挨戶調查確實人數。結果從一千四百人的用水人口，增加到一千八百人；這樣初步克服了二崎輕崎重的收費現象。第二步進行了修管工作，經檢查發現了二十餘處水管漏水後，即指針對本來修好了多少。這不但為居民自己大大地減少了開支，而且節省了國家的財富。

居民委員會的這個工作做好，使得居民對里弄組織有了新的看法。通過這件工作的做好，總衞居民，不論是政治覺悟或是團結等方面都成為一個新的起點。居民委員會起初以為這次收取修理費工作非要拖一個月不成，但事出意外，只有五天工夫就完全收清了。通過自來水問題的解決，加強了總衞居民的團結，完全收清了水費，乙的水費低，丙的水費低，開不團結。居民委員會召開的大會小會，居民似毫不關心。時間！」二要會上居民紛紛表示：「我沒有那麼空的！」居民拿着掃帚出門，打掃衞生。有會大家總到。志願軍出國作戰週年紀念時，總衞居民們的情緒越拉越近了。這裏，得到了一個證明：要搞好里弄工作，搞好福利工作是必要的條件。

血吸蟲病危害人民健康
華東區討論防治辦法
衞生部召開座談會總結防治經驗

【本報訊】華東軍政委員會衞生部對蔓延在浙江、蘇南、蘇北、皖南、福建五省區嚴重危害人民健康的血吸蟲病，曾選擇典型地區進行防治試驗，已取得了有效辦法。為了總結經驗並全面開展血吸蟲病防治工作，衞生部特於昨天起舉行華東區血吸蟲病防治座談會，到各省區血吸蟲病防治所負責人及有關專家、教授等廿餘人。會期預定三天。

座談會上，華東衞生部崔義田部長、宮乃泉副部長都講了話並有浙西、蘇南、松江、青浦、皖南等地區血吸蟲病防治所的典型報告。

崔義田部長在講話中指出血吸蟲病在華東區已有五十年的歷史，近千萬人民的健康受到影響。但是，在國民黨反動統治時期，反動政府從來不注意，近十年來更是嚴重。解放以後，人民政府重視了這一問題，並且進行了典型地區防治試驗，取得了經驗。到目前為止，大家對血吸蟲病的流行情況已能掌握，對防治工作已有了堅定的信心，為今後大規模展開防治工作創造了有利條件。

衞生部楊宜同志報告了一年來血吸蟲病防治工作概況，此外，從這裏可以看出，國民黨反動統治是如何的腐敗，而在人民掌握政權的時代，這種情況就完全不同了。對於今後華東區血吸蟲病防治工作的方向，宮乃泉副部長提出：㊀防治機構要大量增加，建立固定據點；㊁預防工作中必須展開羣衆的衞生運動，使具有熱情和能力的知識分子來參加這一重要的工作；㊂治療方面應抱積極的態度，在流行區展開這一工作；在今天是完全符合人民需要的，因為這一工作在今天是完全符合人民需要的；㊃研究工作應很好地展開。解放前，數十年間從來沒有做過研究工作。例如對血吸蟲病的防治效能不知可以提高多少倍。如果銻劑特效藥可改用口服問題，都值得研究。從華東區的血吸蟲病防治機構成立後，纔開始進行研究血吸蟲病的免疫問題，對銻劑治療改用口服，那麼對日本型血吸蟲病的防治工作的情況詳盡地在會上作了報告。

接着，楊宜同志等把華東區血吸蟲病防治工作的情況詳盡地在會上作了報告。

座談會定今天分行政、防疫、治療三組進行分組討論，明天上午舉行小組彙報，並於下午進行總結報告後閉幕。

醫療機構需用電熱
可向區政府衞生科申請

【本報訊】本市人民政府公用局為減低電力負荷，本月五日起禁止使用一般電熱，關于醫務上必須使用者，應先取具主管機關之書面證明，方得繼續使用。衞生局為使辦理該項手續簡捷起見，經決定醫療機構需用電熱，可向所在地區人民政府衞生科申請辦理證明手續。

嵩山分局有浪費現象
通過檢查後均已糾正

【本報訊】嵩山公安分局員警同志通過了「毛主席在中國人民政治協商會議第一屆全國委員會第三次會議上的開會詞」的學習後，思想上提高了一步。聯系所內實際情況，如該分局嵩山路派出所在漫談中，發現浪費現象嚴重。打掃清潔時，大量用水冲洗，晚上很少辦公而電燈經常開着。表現在浪費水電方面，又如普安路派出所同志檢查後，同樣發現存在着浪費用電的現象。寢室中的電燈，晚上開到十二點，室內就是一人或兩人睡着了，也不關燈，一直要等到最後一個人來睡才關燈，甚至於有時還開通宵。

這些現象經檢查後已加糾正，大家表示今後一定切實厲行節約。（徐讓錫）

市軍管會任命
韓述之為軍法處處長

【滬市新聞處訊】上海市軍事管制委員會於日前發表任命，任命韓述之為市軍管會軍法處處長。

反革命罪犯三三七名昨日判決
孫匪崇夏等十名判處死刑立即執行

【滬市新聞處訊】本市軍事管制委員會於昨（十）日將公安司法機關審訊終結呈核的反革命罪犯三百三十七名宣告判決。其中，判處死刑立即執行者十名；判處死刑緩期二年執行者十名；判處無期徒刑者二十五名；判處有期徒刑者二百六十二名；判處管制者二十七名；悔過後准予交保釋放者三名。被判處死刑的反革命罪犯中，有謀害鍾泉周、于子三等著名愛國工人、學生領袖的劊子手孫匪崇夏。凡判處死刑、死刑緩期執行及無期徒刑的反革命罪犯，其全部財產，除酌留其家屬生產資料或生活費用外，軍管會均宣佈沒收。茲將判處死刑、死刑緩期執行的反革命罪犯姓名、簡略罪狀，及判處無期徒刑以下的反革命分子名單公佈於後：

（一）判處死刑立即執行者：

▲孫崇夏　男　五四歲　浙江諸暨　住本市寶安路恒盛里三九號

特務。歷充匪「黃岩縣」縣長、匪「三十三師」軍法官、匪「海軍」軍法處長、匪「杭州警備部」、匪「淞滬警備部」軍法處長等職。于子三烈士即係該犯拘禁殘害，一九四九年二月，又將公交公司工人領袖鍾泉周等三烈士非法判處死刑殺害，並將愛國志士二十餘人判處「長期徒刑」，血債纍纍。

▲潘長清　男　五五歲　江蘇阜寧　住本市唐家灣路一〇二弄四號

惡霸。解放前曾兇毆馬益瑞、夏守竹等，強姦盧某之妻，盧妻羞憤自縊，虐待姘婦曾氏致死，又持刀強姦馬姓婦女。解放後，又毆打倪貴三之妻致死，為羣衆切齒痛恨。

▲徐允舟　男　四三歲　上海市　住本市新涇區華漕鄉諸翟村三號

惡霸。解放前，曾充匪「忠救軍」，組織「第九大隊」，糾集匪徒，殺人搶劫，橫征暴斂，曾夥劫打手，搶殺孕婦，強姦少女。解放後，勾結惡霸地主，破壞土地改革。

▲沈春良　男　五二歲　上海市　在押

惡霸。解放前，倚仗反革命勢力，將張某毒打致傷，並勒索鉅額財物。又霸佔沈某田地。解放後，散佈反革命謠言，繼續作惡。

▲王煥庭　男　三六歲　山東濟南　在押

特務。歷任匪「警備部」特種組組員，專事搜集革命情報，依仗反革命勢力敲詐勒索。曾姦污並槍殺婦女陳士明，後又參加匪「國防部」二廳進行特務活動。

▲禹金波　男　六九歲　陝西西安　住本市大沽路一六六弄四號

惡霸。八一三時充當「巡捕」達二十八年，一貫欺壓人民。曾打死溫裕綠，迫害婦女拐弟自殺而死。又將養女根弟賣與妓院，逼使為娼。解放後，繼續毆打、欺壓羣衆。

▲李金生　男　四七歲　江蘇川沙　住本市製造局路一四七弄十四號

惡霸。勾結反動勢力，殺死唐小弟，毆打何道眞致重傷，又糾集流氓將何氏弟媳毆打，並灌以糞便。解放後，又迫害邱阿祥之子致死。

▲王金聲　男　五十歲　天津市　住本市新閘路六五三弄四號

特務。歷充「捕房」副探長、日寇「警察分局特高股」股長。曾殺害抗日游擊隊長一人，強姦婦女數十人。日寇投降後，又充美蔣「海軍調查處稽查」。解放後，竟私藏手槍二支，陰謀進行反革命活動。

▲唐新潮　男　三一歲　上海市　住本市龍門路一二九號

特務。日寇「江陰警局」督察員，蔣匪「警備部」稽查員，曾勾結慣匪搶劫十餘次，逼死女傭一人，強姦婦女十餘人，逼死工人四人。并迫害愛國教授洪深，逮捕拷打愛國學生。解放後，潛至本市散佈反革命謠言，繼續作惡。

▲夏清和　男　三七歲　上海市　住本市江灣區萬安路四四三號

惡霸。曾充蔣匪「保衛團」助教，日寇「警察局」偵緝員、便衣警等職，并參加匪「國民黨」、「卅六股黨」。曾謀殺錫桂林，率領流氓向唐沈宅居民大肆敲榨；迫害中紡八廠工人愛國運動，開除愛國工人五名。解放後，縱火燒毀房屋，破壞土地改革。

（二）判處死刑緩期二年執行者：

▲徐章全　男　四〇歲　上海市　在押

慣匪。歷充匪軍班長、區隊長。一貫搶劫勒索，曾用火燒傷並用刺刀戳傷潘慶園夫婦及其女兒。解放後，吸食並販毒品，並依仗惡勢力威嚇羣衆。

▲牛季文　男　三三歲　山東高密　住本市小南門小石橋街十號

特務。曾充匪軍排長、副官、營長、參謀、大隊長等職。經常破壞人民房屋田園，搜掠民糧。解放後，隱藏反動證件及槍彈，抗拒登記。並企圖拉攏舊部，組織武裝特務，尋找美帝特務組織關係，蓄意進行反革命活動。

▲卞德恭　男　五二歲　江蘇阜寧　住本市西寶興路八一四號

特務。歷充匪「西安戰幹第四團」上校政治教官，及匪「十九綏靖區」、「五十七軍」上校政工處長等職。一貫主持各種反動訓練班，曾逮捕三名愛國青年送匪集中營。並曾策謀槍殺某棉花工人，解放前夕，預先佈置匪徒，準備在解放後潛伏活動。解放後，偽裝登記，被公安機關發覺後，企圖潛逃投匪。

▲張阿龍　男　三一歲　江蘇川沙　住川沙縣顧路區顧路鄉第七村

特務、慣匪。歷充「忠救別働行動爆破組」組員、「交警十八縱隊」副班長等匪職。曾搶劫民財，毆打鄉民，強征壯丁費。解放後，又投匪「浦東人民反共救國軍」武裝特務組織，充分隊長，策謀暗殺我村幹部，奪取民兵槍支。

▲王明富　男　二八歲　江蘇揚中　住本市硝皮弄崇本里十六號

惡霸。一貫毆打欺壓羣衆，並強賒硬賣食物。曾毒打小販周厚福，致周受傷而死。事後又強迫死者家屬簽立筆據，謂死者係患病而死。

▲張盛林　男　四一歲　江蘇常州　住本市復興東路高家弄三二號

惡霸。拐騙少女，並勾通匪徒勒死該女舅父。曾毆打學徒孫某，致孫某重傷吐血。並霸佔他人土地。解放後，包庇反革命分子。

▲顧克壁　男　三九歲　江蘇揚州　住本市海寧路保安里十一號

惡霸。投拜漢奸盧英為「老頭子」，霸佔王某之妻，致使王某自殺。又曾毆打鄰女沈某致死。強收壯丁費。解放後，散佈謠言，包庇逃亡惡霸、地主。

▲徐翹平　男　四三歲　湖南長沙　住本市岳陽路茂齡村二三號

特務。歷充匪「立法院」編譯，匪黨「西南執行部」股長等職，曾參與陷害工人領袖汪壽華烈士等八人。一貫譯編反動書刊，進行反革命宣傳。解放後，破壞政府法令，騙取人民銀行巨額貸款。

▲王治平　男　三四歲　江蘇上海　住本市光復路永德里一號

特務。歷充匪「大場區」、「閘北區」區長兼「自衛大隊長」、匪「閘北區黨部」副主任委員等。曾破壞學生愛國運動，造成復旦等校流血慘案。又組織匪「共和社」等特務組織，勾結匪徒，依仗惡勢力霸佔土地、房屋，抽丁勒索。解放後，企圖潛逃投匪。

▲童志清　男　二七歲　安徽和縣　住本市復興中路一二三弄二七號

特務。歷充匪軍班長、排長。在東北解放戰役中被我軍俘獲，經資遣回籍，復投充匪軍，充副營長。本市解放後，為我軍扣押，經教育釋放後，仍糾集匪徒組織匪「中國人民反共救國軍淞滬警備司令部」，并潛往安徽鄉間，勾結匪徒，策謀搶劫我倉庫，企圖進行武裝叛亂。

（三）判處無期徒刑者：

徐祥根　三〇　無錫　特務
程錫文　四六　上海　惡霸
王冠三　三二　山東　特務
鄭錦堂　四七　無錫　惡霸
蔡根泉　三一　川沙　特務
楊國平　四九　諸暨　慣匪
仇海濤　三七　南通　惡霸
沈鴻生　三六　上海　特務
李成良　四三　四川　特務
朱順林　六〇　寶山　漢奸
袁德賢　三六　常熟　特務
潘炳才　三五　蘇州　惡霸
劉偉沛　三三　阜寧　惡霸
史金寶　三一　鹽城　慣匪
郭道德　三四　諸暨　特務
張根法　三六　上海　慣匪
李亘川　三五　合肥　惡霸
姜筱萬　三八　南通　惡霸
杜文光　四三　餘姚　特務
李炳蓀　六六　河北　惡霸
朱良卿　四四　鹽城　惡霸
丁榮銘　三九　川沙　特務
單寶東　四九　丹陽　惡霸
楊月興　四三　上海　惡霸

（四）判處有期徒刑者：

（一）刑期二十年者：
侯寄遠　諸暨　王劍萍　湖南

（二）刑期十五年者：
尤大金　高郵　陸家駿　興化　衛觀濤　川沙　李士超　阜寧　喬長志　河南　江聖華　寧波　孔慶民　江都　杜樹清　餘姚　張文廣　河北　劉曦虎　揚州　王建華　蕪湖　顧正富　南通　徐力行　常熟　戴金根　無錫　孫子忠　安徽
顧寶珠　金山　黃光益　南通　甘聖哲　南通　全震卿　鄞縣　周金標　南京　沈永祺　上海　溫步銀　宿遷　王裕文　河北　王華華　灌雲　俞俊秀　鄞縣　費大根　常州　沈曉渡　常熟　宋家旭　合肥　姚本元　平原　吳作新　廣東

（三）刑期十二年者：

（四）刑期十年者：
沈安邦　寧波　金志遠　上海　王玉珊　淮安　劉慎之　鹽城　姜志翔　泰州　王繼德　山東　傅家瑞　山東　郭維讓　紹興　劉傳禹　鹽城　張少鈞　泗陽　楊生山　上海　許阿二　寧波　吳棣林　無錫　朱世清　淮安　盧銘根　川沙　曹錦平　廣東　李學松　上海
鄭寶友　阜寧　許哲民　北京　祁一飛　淮安　沈克發　阜寧　上官寶興　常州　夏銀寶　鹽城　徐福明　鹽城　邵國民　揚州　劉定恒　贛州　陳文富　鄞縣　盛榮金　蕭山　劉光國　福州　劉慶忠　合肥　張嗣彬　蕭山　傅偉俊　鎮海　黃公頌　浙江　邢長瑞　河北　王寶華　阜寧　郭錦餘　上海

（五）刑期八年者：
諸長毅　上海　耿林文　江陰　王賣華　上海　徐大鈞　淮安

（六）刑期七年者：
潘裕毅　安徽　梁富　廣東　陳永興　揚州　楊成龍　寧波

管儀安　高郵　朱仁龍　上海　劉成福　寧波　丁慶元　泰興　趙炳貴　山東　郭湧泉　揚州　田志祥　紹興　劉富祥　上海　沈萬山　寧波　周貴實　上海　徐學道　淮安　王德春　川沙　劉寶生　常州　楊後棠　上海　錢餘奎　泰州　張惠民　定海　趙學俊　揚州　李昭生　長沙　曹希靍　崇明　張啟麟　臺東　方觀生　江陰　徐國興　上海　俞錫清　新昌　沈文銘　上海　陸以勝　鹽城　徐寶根　鹽城　曹小桃　南通

（七）刑期五年者：
吳三寶　合肥　僧圓華　寧波　蔣海根　丹陽　王鶴年　常熟　唐福根　南匯　陳樹楊　泰州　王兆福　揚州　黃妙生　上海　翁永章　鄞縣　李震環　湖北　沈德山　湖北　袁金富　上海　徐兆銘　鹽城　應德標　寧波　梅木生　鹽城　錢阿龍　上海　袁玉倉　河北
薛大毛　無錫　王來順　上海　王云仙　寶山　何佑庭　蘇州　王寶霆　鹽城　曹安亭　上海　周運生　南通　包信忠　河北　周金奎　上海　張小毛　川沙　陳兆吉　上海　張阿義　鹽城　張鴻山　山東　徐貫發　鄞縣　孫云顯　上海　沈修楨　無錫　顧良書　南匯

（八）刑期三年者：
李容年　高郵　莊中孚　寧波　韓官保　寧波　顏瑞清　高郵　姜德鈞　南通　李宏泰　阜寧　才瑞安　宜興　俞錫子　舟山　高劍英　紹興　唐金榮　鹽城　曹心田　烟台　孫云華　揚州　滿禹川　山東　袁長耶　崇明　陸兆暉　川沙　董少南　鎮江　張有本　常熟　田德明　山東　桑北海　杭州　瞿貫學　阜寧　何自福　蕪湖　張楚翹　鹽城　許廣興　湖州　吳堯成　上海　滕抑生　鹽城　徐協熙　上海　趙文熙　嘉定　王世俊　東台

（九）刑期二年者：
邢中持　淮安　吳緝槙　北京　孫慶林　鹽城　張玉璜　天津　張阿岳　天津　鄭阿二　阜寧　韓汝錚　上海　王寶平　鄞縣　林國慶　安徽　廖晉仁　湖北　徐玉山　南通　袁發松　廣西　彭長貴　南通　莊金大　丹陽
李樹森　安徽　林長生　福建　陳玉濤　山東　杜根祥　南匯　周石天　鹽城　周新棠　漢口　金永平　鹽城　陳萬義　南城　陳銘山　宿遷　林阿毛　寧波　楊海法　諸暨　錢鴻森　杭州　鄭梅芳　慈谿　鄭永富　高郵　董祥和　泰州　徐竹明　啟東　李海權　河北　李鴻巧　三門　王大明　寧波　趙佩蘊　諸暨　錢家鈞　武昌　毛雅士　紹興　李賢武　阜寧　王宗祥　江山　譚緒緯　嘉定　張契渠　常熟　薛力忠　南京　盧士功　鹽城　俞海洲　鹽城　劉進生　上海　林銚根　上海

（十）刑期一年者：
衞生發　川沙　張秀英　丹陽　劉志偉　鎮江　王全根　蘇州　李元勝　寧波　石幹亭　上海　孫德文　山東　戴立林　安徽　邵鏡寶　金壇　王有餘　上海　鄭根純　鹽城　吳三媽　南京　楊延壽　鹽城　倪通生　紹興　張有儀　鹽城　徐友生　鹽城　奚阿福　川沙　卓啟富　鹽城　陶錦生　寧波　吳錫琳　鹽城　居鼎霖　北京　黃瑞霖　無錫　鄧炳鈺　江山　姚德忠　廣東　余鴻壽　餘姚　陸麟洲　湖北　王星洲　海門　吳惟邦　鹽城　周在邦　蘇州　夏德興　上海
黃小龍　海門　湯俊華　廣東　魏鳳仙　常州　姚興良　寧波　喬淑琳　上海

（五）判處管制者：
張靜芝　湖南　胡榮生　南匯
甘露清　江寧　潘照斐　定海　管學彬　溴海　趙良麟　鎮江　范炳岩　海門　金志武　淮安　潘杏魁　常熟　劉學武　阜寧
孫雲鶴　杭州　黃恒龍　鹽城

（六）悔過後准予交保釋放者：
曹德昌　鎮海　甘渠之　江寧　李中法

新人新事

掙脫封建婚姻枷鎖
陳秀英努力學文化

北新涇鎮陳小祥家的陳秀英，從小就由父母許給啓東姓的人家，現在十九歲的陳秀英就到吳淞童養媳。她不堪夫家的虐待，上月中旬陳小祥突然來叫陳秀英，藉口要她下鄉去生產，陳秀英很着急，想要投河自殺，幸經人勸阻，沒有發生意外。陳秀英最近在婦女夜校裏通過了學習，她明確了新中國的婚姻自由，陳秀英就把這一個問題報告了婦聯，請區人民政府替她作主。區政府接受了她的要求，立即進行調查了解，為了認眞貫徹婚姻法，對陳紅玲予以嚴正的批判和教育，並當眾地說明了新社會的婚姻自由，絕對廢除包辦強迫的封建婚姻制度；同時告訴她婚姻法是禁止童養媳的，陳秀英的婚姻，不得強迫，任何人不得干涉。

陳秀英在這次婚姻法的保障下，終於掙脫了封建婚姻的枷鎖，獲得了自由，她非常感謝毛主席、共產黨，為了更愉快地努力學習文化，現在她更努力學習了。（圖為陳秀英在學習文化）

新里弄

永安里居民響應號召避免浪費

嵩山區振新南、北里居民委員會，為擁護毛主席的號召，厲行節約，增加生產，通過黑板報號召全體居民節約用水。（霞南）

★石門一路景星坊五號居民屠老太太，今年已經七十歲，為了響應毛主席的「厲行節約，反對浪費」的指示，最近特把平日節約的零用錢四萬元捐獻出來，並號召大家減少浪費，節約捐獻，支援前線。（徐武申）

★新成區順德路永安里居民委員會於昨日成立，因要避免浪費，特把借禮堂的一筆費用節省下來作為捐獻。（祥）

★方浜西路明月坊居民委員會宣傳組最近利用黑板報宣傳公用局所規定禁用電熱等四項辦法，並號召居民將不必要的電燈光度減低，節省用電量，供給工業上的需要。（陳尚武）

★新閘路永泰里、泰興路六〇六弄為了響應節約用電的號召，特在黑板報上展開宣傳，希望大家勿用電熱用具；同時減小燈泡光度，節省用電來發展生產。（李平）

永平里婦女旁聽審理婚姻案件

★北站區安慶路高壽里居民委員會宣傳列出人民法庭歡迎旁聽審理婚姻案件的消息，並號召居民前往旁聽及請求發言。（林太昌）

★新成區淮安路永平里婦聯組織里弄內姊妹們於短期內集體去旁聽人民法院審理婚姻案件，以接受活的教育，進一步理解婚姻法精神。（甬）

★新成區新昌路三成坊居民委員會，為了大力展開婚姻法宣傳，將婚姻法第一章至第八章共廿八條條文，很明顯的貼在弄口牆上。（本）

★靜安區南京西路泰利巷家庭婦女也有紛紛進社會為人民服務的機會，最近把全巷婦女凡有初中以上程度的實行登記，以備有機會介紹工作。（朱心淵）

中國人民銀行華東區有獎定期儲蓄

一九五一年十月份中獎號碼揭曉

本行舉辦之華東區十月份有獎定期儲蓄存款已於昨日上午九時在上海西藏中路五〇〇號大上海電影院當衆開獎由各界代表到場儲戶代表及人民法院監同辦理茲將中獎號碼公佈如下：

頭獎 九個 各得2000萬元	二獎 十八個 各得500萬元		三獎 九十一個 各得100萬元
102649	099920	524528	4907 係繳款憑證號碼末四字相同
273158	142855	699663	
296055	187590	739910	連環三獎 各得10萬元
318893	205050	753343	
338034	255301	776389	四獎 各得4萬元
481255	285334	848414	03　28　53　78
685297	320847	922497	係本期繳款憑證號碼末二字相同
882687	380942	931881	連環四獎 各得4萬元
986011	394129	970040	885
連環頭獎 各得200萬元	連環二獎 各得50萬元		過去月份（已開過獎）及當月份之繳款憑證號碼末三字相同者

副獎一個　獨得180萬元　666122　連環副獎　各得18萬元

1. 本號單係一九五一年十月份繳款憑證（空心⑩字）之中獎號碼。
2. 有獎儲蓄所規定中獎金額均以一整戶計算，如係½戶或¼戶照按比例推算。
3. 本期共收儲906060整戶（對獎號碼自094000——999999號止）

厲行個人節約，參加愛國儲蓄，
發展生產建設，加强抗美援朝，

江南水泥股份有限公司公告

本公司為遵照私營企業暫行條例第八條規定辦理股東登記，除已將登記辦法通告各股東外，茲以股東因事不能來滬或其他原因未能收到通知書者，請各股東於本公司所在地江蘇鎮江或上海辦事處，並以本年十二月三十日為止，逾期即作無效，希各股東注意為要。

童宅報喪

童少白先生於一九五一年十一月十日下午二時在上海寓所壽終，擇於十一日下午五時在民國路四明公所大殮，特此報聞。

童宅啓

開展高等學校體育衛生工作
華東教育部召開座談會
會上交換了改善學生健康狀況的意見

【本報訊】為了貫徹政務院「關於改善各級學校學生健康狀況的決定」，切實改善華東區高等學校學生健康狀況，華東教育部昨日召開高等學校體育衛生教育座談會，對進一步開展學校體育衛生工作，初步交換了意見。

會上華東教育部沈體蘭副部長說明目前各校開展體育和改進衛生設備的重要性，分析了過去一般學校不重視學生健康的思想情況。沈副部長並提出今後各校要把體育衛生工作提高為政治任務之一，要與國防建設、生產建設密切結合。各校行政上更應發動工會、團支部、學生會共同切實執行政務院所發布的「關於改善各級學校學生健康狀況的決定」，使體育衛生工作成為羣衆性運動。並建議各校應組織保健委員會，進行瞭解和掌握學生健康情況。

華東教育部高教處曹未風處長報告了華東區各高等學校開展體育衛生工作及可行的辦法。曹處長說：各校在毛主席「健康第一」號召下，大力開展體育衛生工作，已有相當成績。交大、同濟、浙大在上學期終了時，都普遍地進行了體格檢查。曹處長特別提出體育衛生工作應以保障師生健康為主，各校應根據預防為主、醫療為輔的方針進行。並提出改進高等學校學生健康狀況的各項措施：

㊀精簡課程，改進教學方法，減輕學生負擔。一般學校應嚴格規定每週學習不超過五十四學時，現部份學校理、工、醫學院有達七十學時的現象，應進行檢查，縮短同學學習時間。浙江大學已在工作中獲得經驗，是正確執行五十學時，搞通同學思想，使同學認識到有健康身心，是更好地學習與工作的基本條件之一。山東大學規定每週有五個晚上為學生參加校外社會活動時間。

㊁注意伙食管理，增進營養。各校伙食原由同學自行管理，現在許多學校改由行政聘專人管理，已獲得良好成績。如南京大學經行政管理後，學生伙食一月可打廿六次牙祭，主副食調配均勻，一般營養量增加了，消滅了打牙祭。每天平均有二三〇〇卡營養量。福建師範大學也以養豬、種菜等各種生產來改進學生伙食。交通大學伙食標準合甲種助學金六十五斤米，由於膳團領導者召開業務改進會，提高工人政治認識，實行新制度，在節約上、營養上都有成績。

根據管理伙食已有成績的學校的經驗，各校應加強伙食管理，根據各校條件進行副業生產，對伙房膳堂人員進行政治教育，注意伙房膳堂防鼠防蠅工作，保持伙房膳堂清潔，不斷改善工作技術，請專家開列營養菜單，注重蛋白質與維他命乙。對管理伙食有成績的應進行訪問。在羣衆中不斷進行教育來改善伙食。

各校關於環境衛生，各校可根據現有物質條件，發動師生員工搞好適合於自己生活學習的環境。學校宿舍應保持清潔，陽光充足，校內要有浴室的設備，足夠的廁所，並應注意洗刷消毒；適當處理下水道及垃圾，綠化校園。

關於開展體育文娛活動，學校行政上應重視排列體育課的時間，體育教學要和確切需要的購置設備，學期開始時學生註冊，必須百分之一百的要經體格健康檢查和X光透視證明；各校各方面要配合統一，有計畫地推動體育活動，樹立教學制度。這學期體育特別班，組織體育教學組或教研組，訂定教材，展覽有關體育衛生圖片，組織滬江都曾舉行了體育衛生宣傳週，對同學進行思想教育，發動同學討論，獲得了良好的效果。

各校在開展體育衛生工作中，經費方面和師資方面都有困難，曹處長勉勵各校行政上要克服困難，依靠羣衆共同設法改進體育衛生工作。

會上交大、南大、同濟、金大、震旦、上海航務學院、華東師大、大同等校，都互相交換了各該校開展體育衛生工作的情況。大家一致表示決心在愛國主義教育基礎上，發揚羣衆的積極性來作好體育衛生工作。

華東足球賽開始決賽
上海隊今天逢山東

【本報訊】一九五一年華東區足球比賽大會四日開幕以來，經過七天比賽，預賽已告結束，今日開始決賽。

這七天的比賽中，各地區代表隊都充分發揮了勇敢頑強戰鬥的精神和團結友愛的新體育道德作風，比賽一直是順利進行的。分組預賽中，得分最多的上海、蘇北、山東、浙江四隊獲得決賽權。

各地區足球代表隊昨晚七時在華東團校大禮堂舉行聯歡會。今日上午參觀交通大學。

今日下午上海對山東決賽實況，在今天下午三點廿分至五點卅分，由華東人民廣播電台，以八〇〇千週（長波），九七三〇千週及五九八〇千週（短波），向上海及華東各地轉播。希各界人士屆時收聽。

今天比賽秩序及四隊陣容如下：

南京——蘇南（友誼賽）　一時半

山東——上海（決賽）　三時二十分

南京隊：19鮑正熙　6馬駿圻　3趙學奎　14王紹武　16戴劍武　13周啓昆　12高長生　15匡林生　4崔澤春　17陳安槐　7李長庚　11周中孚　9李維信　8劉文玄　5倪寶元　10姚國雄　18謝烈

蘇南隊：12吳林寶　17曹子龍　4匡有為　14夏和榮　1王玉明　3殷華民　10吳鑫生　18陳親順　5李進生　8王祖俊　2吳振發　7林廷清　11徐金五　9盛榮　6吳傑　15陳孝同

山東隊：19何豐厚　18李兆春　3李永鋼　4劉文華　5宋德寬　6常有志　10阮景綸　9王德章　8陳雲生　7胡亦明　16盛德新　14沈鑑昌　13崔岱志　11蔡酒哲　12蔡書圩　15嚴廷琤　17馮孝先

上海隊：1張邦綸　2徐鈹　5何家銑　4張林根　3鄭德麟　9陳成達　7陳正明　8李承先　6謝鴻鈞　10方紹秋　12張金根　11朱家錚　14張傑　15劉隆聲　16錢允慶　17范本鈞

蘇北勝皖南 奪得決賽權

【本報訊】一九五一年華東區足球比賽大會昨（十日）賽結果：

福建勝皖北（陪賽）　三比零

蘇北勝皖南　七比三

【本報訊】一九五一年華東區足球比賽大會昨日共有兩場，首場福建對皖北是友誼賽，結果三比零福建小勝。第二場蘇北勝皖南，七比三，在第一組中獲得決賽權。

蘇北對皖南之戰，蘇北動作迅速，前後聯絡佳妙，皖南全力以赴，下半時曾在兩分鐘內連破蘇北兩城，總因氣力較差，以三比七敗北。

鳴笛開球後，蘇北逆風，過南同亂軍中十二碼外打進一球，首開紀錄。蘇北宋宏申帶球疾進，直奔皖界外，蘇北區成為角球，張占康發刀操南王淮，射出，為南同在宋宏申球門撲住，猛衝皖南球門，中鋒孫樹雞後衛下南。

分。半小時後，蘇北周鐵民立一功，過成二比零。昭達比一閃，蘇北長鮑成斜射中網。皖南衛劉玉環將球截住，十八碼外失去，發球機會為蘇北上半時球門，平手趙強傳給，自外南界皖南住接。成三比一。

下半時蘇北全力防守，皖南開賽後即有三碼門前犯規，蘇北十八碼主罰，一比四。皖南十二碼外滿地遞，蘇北十碼烈射，球飛，精彩一奔，十五分鐘蘇北宋宏申連下一城，方面又得一分。皖南局勢好轉，功成，未能扳回，不比一分後，蘇北勝皖南。

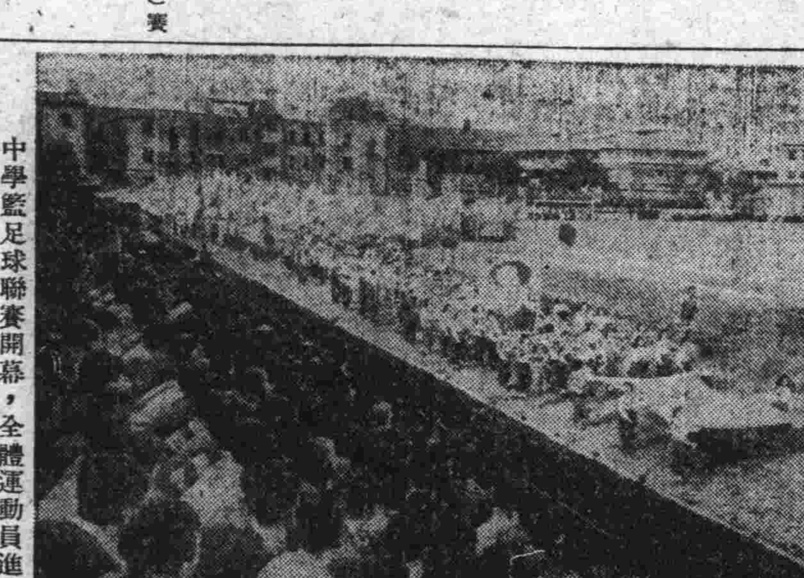

中學籃足球聯賽開幕，全體運動員進入會場。（本報攝）

紙上談兵
新賓

華東區足球比賽大會預賽階段已告結束，今天起進入決賽階段。預賽中（第一組五隊：皖北、福建、上海、南京、蘇南；第二組四隊：蘇北、皖南、山東、浙江），各組勝出二隊，還有六場。

海、蘇北實力最強，南京、蘇南、山東、浙江、皖南以上為（蘇北、上海）兩隊，四天共賽四場比賽，判定名次。

從六天十六場比賽中，家對於各隊的實力大概有了一個初步的觀念。上海隊南京三比一，比零勝蘇南，以十比零勝皖北，蘇北以九比一勝皖南，以四比二勝皖南，福建對皖南比賽第一次之合作，全隊缺點在第二次比賽時便逐漸的減少了。而在第二天的比賽上，發揮了全部的戰術。

特點是後衛線也能盡阻擋接濟的責任，中衛線幾乎沒有表演的機會。如果他們能保持對福建的作戰水平，在決賽三場中，仍然會創造優良的紀錄。

山東隊作風最大的長處是北派作戰，以零比零和浙江以四比四和蘇南，戰術運用上之比賽，以一比零勝皖北。

中衛線稍弱，可以看出他們以實力比賽的方法，三場上海曾以零比一......

於勝了一半，另外一半便在朱家錚、張傑、方紐秋、劉隆聲等人身上，只要他們運用一些機智，閃過山東的中衛線，並不是難事。

們在伯仲之間，南京零大敗皖南，實力未可侮。

北影十一日上映

「俄羅斯航空之父」
（五彩傳奇藝術片）

編劇：格別爾格

導演：普陀夫金

主要演員：力洛夫斯基　蘇達闊夫　別洛庫洛夫　德魯什尼闊夫　斯基阿　秦托娃

本片榮獲第五屆國際電影節「優等導演」獎及一九五〇年斯大林獎金二等獎。它生動的記述了蘇聯偉大科學家茹闊夫斯基一生的奮鬥史蹟，和他卓越地發明了飛機翱翔的原理和他科學的勝利。影片特別強調表現了兩種不同的社會制度下，所遭遇的不同結果。茹闊夫斯基這一偉大科學家的優秀品質，只有在人民世紀的新時代，才能發揚光大。他是傑出的人類航空理論的奠基者。

史上他對於氣體動力學方面的貢獻，是不可磨滅的。他畢生從事於科學的研究，直到十月革命以後，才真正地開始了新生活。偉大的十月革命，將他從黑暗中拯救出來，並給他一個新的生活，在沙皇統治時代，他的才能被埋沒了。因此他在晚年以全力來貢獻給新生的蘇維埃政權。

一九二〇年十二月，列寧簽署了命令，為紀念他從事科學事業五十週年，稱他為「俄羅斯航空之父」，我們可以從這部影片裏看到這位科學家茹闊夫斯基高尚的優良品格。

由於這部影片主題的明確有力，人物刻劃的深切，因此這部影片在教育和鼓勵我們怎樣熱愛人民，熱愛祖國，和熱愛科學的意義上，是會起很大的作用的。（鐵培）

中學籃足球聯賽揭幕
排球賽給獎禮同時舉行
今日有足球比賽十八場

【本報訊】一九五一年上海市中等學校籃排球足球聯賽聯合開幕暨排球聯賽給獎大會，昨日下午一時半在滬南體育場舉行，參加運動員及觀衆共六千餘人。主席宋錫恒致開會詞。

——北影工作隊加緊攝製中——

【本報蚌埠訊】中央電影局北京電影製片公司為了配合治淮任務，宣傳祖國建設，派員分赴淮河上中下游，河南、皖北、蘇北三地區攝製治淮實況，紀錄長片「一定要把淮河修好」，全片共分四段，第一段已攝製完竣，計長一萬八千餘尺。現該公司在蚌埠設一攝製組，由編導石美領導，並將工作人員分為三隊，加緊拍攝石美及助理劇務王兆義等一隊日內赴潤河集治淮工程活動情形。副導演張儀、攝影師王志雄等一隊於四日赴上游工作。攝影師李華等一隊已赴宿縣工作。預計全片拍攝工作，明春可以完成。

（通訊）力爭戰，張長發、鮑昭達兩分鐘內連中兩球，觀衆掌聲雷動，皖南士氣大振，雙方比數為五比三，蘇北以七比三獲勝，時間終了。

【本報訊】本市淮光淮劇團已於上月廿二日由市文化局正式批准為私營公助劇團。這是本市第二個被批准的私營公助的劇團（第一個私營公助劇團是上藝滬劇團）。文化局並已派新聞為該團輔導員，該團團員獲到批准通知時，都非常高興，表示要在政府的領導下作好戲改工作。（郁）

華東區足球比賽 決賽程序

【本報訊】一九五一年華東區足球比賽決賽程序如下：

十一月十一日	南京——蘇南（友誼賽）	一時半
	山東——上海（決賽）	三時廿分
十一月十二日	蘇北——浙江（決賽）	一時半
	山東——上海（決賽）	三時二十分
十一月十三日	山東——蘇北（決賽）	一時半
	上海——浙江（決賽）	三時二十分
十一月十四日	皖南——皖北（友誼賽）	一時半
	蘇北——浙江（決賽）	三時二十分

預計十二、十三日團體入場券和普通入場券自今日上午八時起在上海市體育館、四川路青年會、南京路精武體育會、靜安寺大發南貨號、虹口游泳池五處預售，售完為止。

華東足球賽各隊成績

〈第一組〉

隊名	勝	和	負	得球	失球	得分
上海	四	〇	〇	卅七	〇	八分
蘇北	二	一	一	九	十三	五分
南京	二	〇	二	十二	六	四分
福建	一	一	二	三	十七	三分
皖南	〇	〇	四	四	廿九	〇分

〈第二組〉

隊名	勝	和	負	得球	失球	得分
上海	二	一	〇	十五	〇	五分
山東	二	一	〇	上五	三	五分
浙江	一	〇	二	六	八	二分
蘇南	〇	〇	三	七	十七	〇分
皖北						

育賽，希望各校運動員通過這次體育運動會，發揚清潔、艱苦樸素、團結互助的新體育道德作風，並把這一精神帶回自己的學校，成為推動各校體育運動的骨幹。上海市人民政府教育局陳代表在講話中指出：新中國的體育事業是為人民服務的，是為保衛祖國、建設祖國而服務的。我們要發揚愛國主義精神，擴大反美侵略的勝利，我們要為建設強大的新中國而作好準備。

原則下，開展體育活動，把體育活動與生產、學習結合起來。青年團市委會、體育會、上海市學生聯合會代表也講了話。最後，明年的體育大會是這一年度的新的運動會，希望各校的運動員在保衛祖國、建設祖國的偉大任務中，表現為優秀的體育運動員。立功。並且在大會上上海體育新隊比賽和南洋模範中學足球比賽。

今日上午八時半在市立體育館及學校等十八場，賽館各校代表列入召開。

一座新房子的故事 ㊀
郭鸞飛原著　胡夢波改編　賀友直繪

㊀什麼東西都燒了，只剩下半截焦黑黑的，低矮的茅屋，被炸得只剩一陣陣焦糊氣息，連地上的泥土都還在放出一陣陣焦糊的氣息，但就在這一株大樹旁，有一座新建的樸素而結實的新房子。

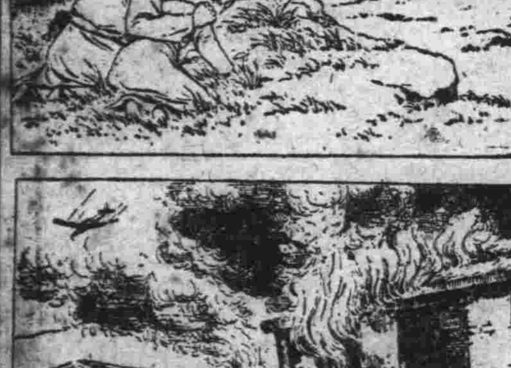

㊁這所新房子有段感人的故事：一天，美國空中強盜對孔眞里進行了瘋狂的轟炸和掃射。軍屬朴老太太，帶着十幾歲的女兒爬在離家百把步遠的草叢裏，她緊閉着嘴，瞪大了眼，從草縫中在張望自己的家。

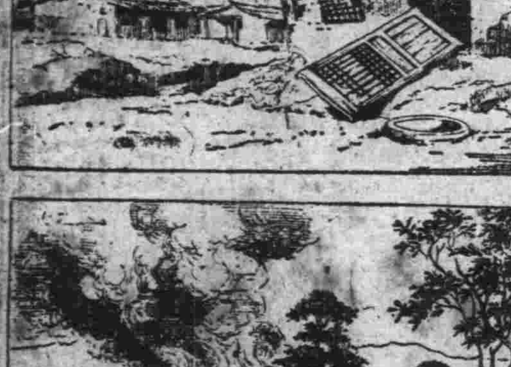

㊂不幸的事實不能例外，朴老太太的屋子被打中起火了，濃烟向上直冒，敵機還在頭上盤旋，機關砲在瘋狂地叫。

㊃突然有幾個穿軍衣的人，像射箭般竄進了冒火的屋子，隨後又從馬鈴薯地裏鑽出來幾個人，他們用大衣蒙了頭，向屋裏直奔，朴老太太摸不着是怎麼回事。

大公園地

大力展開增產節約運動
挑戰書、應戰書傳遍在國棉一廠的每一個角落，生產熱情高漲。

編輯同志：

我們國棉一廠職工同志們在當廠長的增產節約運動的動員報告大會上，大家下決心要把火熱的心交給毛主席。平時大家學了很多道理，光喊：「工農一家人」，「多紡一件紗，多織一疋布，多抽美帝一根筋」，今天就得咱們動手去幹。大家充滿了信心，紛紛保證要在生產戰線上打一個漂亮的大勝仗，來爭取得紅旗，來報答祖國。

南織乙班史阿四小組在大會上就提出向北織甲班杭佩蘭小組提出了第一封挑戰書，他們保證做到：

㊀產量：保證全排平均每台布機，每十小時超過計劃標準半碼。

㊁質量：次布率保證按計劃標準減少一半以上，從百分之六•五，減少到百分之三。

㊂節約：一百六十台布機，回絲保證每天按計劃標準減少百分之三十，從五磅一減到三磅半。

㊃在這次愛國增產節約運動中，全組要更加團結互助，有事大家商量，學習先進工作法，做好機械檢修工作。

杭佩蘭同志也在會上應戰，表示堅決完成和超額完成這項光榮任務。各車間、各部在愛國主義的精神下紛紛提出了挑戰書，熱情是沸騰了。

更多先進的工作法，不但在生產上加力的幹，而且紛紛開動腦筋，想辦法，提出各種合理化建議，創造新記錄：

像北紡擋車女工過去要車子完全停下來才措，使停車時間很長，影響出數，她們現在想辦法，在車子開的時候，把可以措的地方先揩好，使每部車子少停廿五分鐘，每天揩七部車子，就要少停一百七十五分鐘，每天多生產一百七十五分鐘，一年可多紡廿件紗，折合人民幣二億三千萬元。

如南紡皮輥間訂出生產計劃，每逢星期日早上工半小時換皮輥七台，減少關車用電；撿間不用的舊皮帶改成織布皮帶，使它經常不斷，使滿花間退卷大大減少，每月可節約新皮帶五十尺。

工會主席史小妹同志說：假如我們車間裏要個個都像顧秀英、杭佩蘭、朱發弟、周阿鳳等一樣，紅旗是一定有把握奪到的。「我們好了還要好！」這句話鼓舞了同志們的戰鬥意志，挑戰書、應戰書、鑼鼓聲……出沒在每一個角落裏，只要是有工作的地方都充滿着愛國主義熱情。

國棉一廠　柯鑫銘

節約用電支援工廠增產
一條里弄訂了公約

編輯同志：

本市公私營紗廠響應政府號召，自本月起全面展開突擊增產兩個月，這種愛國熱情是值得敬佩的。這次突擊增產目的是為了滿足農民衣着需要以及增強抗美援朝力量，其意義是極重大的。但是電廠的負擔如增加用電了，市公用局已在合理調度用電，但是我認為主要的還要依靠廣大市民的協助，因此我們應盡力節約用電，幫助完成這一光榮的增產任務。

我們里弄居民，於日前召開了座談會，大家對紗廠突擊生產都感到是增加抗美援朝力量、也是為了發展工業、繁榮經濟。但是電廠負担電力要感到困難了，因此居民都表示要盡力節約用電，支援工業用電，並在會上訂立了三條公約：㊀隨手關電燈，來泡光支，做到一戶一燈。㊁減少電燈的電量。㊂不用耗費電量過多的電爐。訂立公約後，執行情況相當良好；如七十四號等家都把原來一百支光的燈泡換為廿五支，有的居民還提早一小時睡覺，還不但節約用了電費，全弄居民都把節約用電當作光榮的任務，認眞執行公約。

本市常德路六三三弄六八號　江流

檢查與修訂愛國公約
要聯繫思想聯繫實際

編輯同志：

我們常熟南北貨業工會第八小組在十月廿四日第四次修訂與檢查了愛國公約，成績比過去幾次好得多。因為以前在檢查過程中不能結合每一個同志思想情況與實際工作，因此檢查時形式一套「表決式」，或者說「做到沒有？」大家說一聲「做到了」，或者是「做得很好」；第二條做到了沒有？「沒有做到」，或者是「上半段做到了，下半段沒做到」……這樣一條一條「表決」下去，亦不舉出例來，究竟為什麼沒有做到與做到了，沒有交代。最後組長總結說：「沒有做到的希望以後大家切實做到。」檢查跟不檢查一樣，僅是形式上的一套。

但這次檢查愛國公約，可不像以前那樣了。主要着重於聯系思想與結合實際。先由每一個同志進行自我檢討，暴露自己在業務工作、小組學習等方面的優缺點，然後再相互批評，表揚優點，找出根源。然後再歸結到公約上面來。如捐獻飛機大砲，我們已經完成了任務，為什麼提前完成了任務呢？一位同志說：「我聽了慰問志願軍同志們報告，知道了志願軍同志艱苦作戰的精神與美國強盜們的瘋狂暴行，知道了我們的戰士們需要大量武器……」由此可見，要愛國公約執行得好，必須先在思想上有明確的認識，檢查與訂愛國公約也就是提高認識的一種步驟，所以在檢查與修訂愛國公約時，一定要結合各人的思想情況與聯系實際，認眞進行討論，並掌握批評與自我批評的武器。

常熟南貨業工會　陳德均

今日蘇聯就是明日中國
「幸福的生活」感動了我

編輯同志：

「最幸福的人民，最美好的生活，歡笑，和平和自由。」這就是蘇聯，我們最親密的朋友，最可靠的戰友——蘇聯。看了「幸福的生活」一片後，更使我深深體會到，蘇聯的幸福今天，也就是我們美好的明天。

「幸福的生活」——在一望無垠的田野上，一輛一輛收割機，收穫着豐碩的糧食，你瞧那堆積如山的麥子，多美多好啊！穿着最漂亮的衣服，愉快地笑呵，歌呵，舞呵，蘇聯的青年，他們的青春，是最美好的青春啊！他們男女之間有最好的愛情，他們的愛情是建立在對祖國的貢獻之上的，誰貢獻的最多，誰就是最可愛的人。

同志們，蘇聯人民的美好生活，是我們的遠景。我們應該更進一步地學習蘇聯，接受他們的先進的寶貴的經驗，來為我們偉大祖國的建設服務，我們更要貢獻出我們的一切，像蘇聯人民一樣，為我們祖國的美麗的遠景——社會主義的早日到來而努力吧！

讀者　何進明

本報工會社會服務組舉辦時事講座

講題：關於政協全國委員會第三次會議的傳達報告

主講：本報總編輯王芸生先生

時間：今日（十一日）下午一時

地點：民國路福建南路進德女中大禮堂

願聽講者，請在本日十二時以前向南京路本報問詢處索取講券。

•軍屬尋人•

李夢海，係河北省魏縣第一區董河下村人，現年三十歲，一九四七年參軍於第一縱隊二旅，八團一營三連。一九四九年徐州戰後曾通訊一次，至今三年未有通信，望該人見報速來回音。

父李仲

華忻里愛國公約展覽會
顯示了里弄居民的力量

編輯同志：

前幾天路過華忻坊，弄口擠滿了人，不知道在做啥？走近一看，看見華忻坊在抗美援朝的紅布上寫着「愛國公約展覽會」幾個字。我亦跑進去看，展覽會裏面有很多招待員，還有講解員。在門口有毛主席與斯大林的像，進去就看見圖片，很有系統，以一個家庭愛國公約為主，說明美帝怎樣的侵略中國，又怎樣的殘害中國人民，反動派怎樣來勾結美帝國主義，在滿清、民國和抗日戰爭時期，可以看到美帝國主義一直到今天都在侵略我們中國；其中最使人感動的是：幾架美國飛機在東北安東扔下炸彈，和平居民被炸死在血泊裏的小孩子在吃奶，還有一個沒有被炸死的母親的乳哩，這事多令人憤怒呀！

我們一定要報仇！只有全力支援志願軍，保衛了國家，愛國公約展覽，華忻里居民們以實際行動來抗美援朝，節省水電，保證訂立愛國公約，團結一致，早日打垮美帝國主義，來早日走向繁榮、幸福的道路，這一次展覽會很有意義，顯示了里弄居民的力量，希望各里弄居民考慮舉行。

國棉九廠　王定國

讀者來信摘要

儲存保本保值定額存單對國家有益對自己有利

★我有一件說不出的快樂。中國人民銀行發行保本保值定額存單以來，受到廣大人民歡迎；我看到我們單位裏的同志都在買保本保值存單，當時我思想上還搞不通為什麼要去買這張紙頭呢，還是把錢攥在身邊方便得多。他們問我你為什麼把錢攥在身邊不去買保本保值呢？又對我說這也是愛國行動之一，對國家也有益，對自己也有利。我被他們熱情感動了。所以我九月份拿了薪水後，十月三日全部儲了保本保值的定額存單，共二十萬元，分四張。那日折實單位是五四五二元。過了一個多月，是十一月七日，我到人民銀行去拿出來，銀行裏的同志給我二十萬零二千七百元，當時我吃了一驚，我問他怎麼樣多二千七百元呢？單位仍舊是五四五二元嗎？他說：「這二千七百元是利息。」我想假使我把這二十萬元錢都攥在身邊，今天卻還是二十萬元。所以我以後有餘錢的話，一定要儲在人民銀行裏，對國家建設上有利，對自己也有利。（市勞動局收發室張金泰）

愛國公約推動了捐獻

★我們虹口中學的同學到現在為止，每一班同學都訂立了愛國公約，在我們的公約中都有這樣的一條「節省零用，踴躍捐獻」。幾個月來，已捐獻了一千二百萬元。並且我們決定以二千萬元為目標，同學們正在不斷向這個目標前進，不久就可以勝利完成。在這中間動人的例子不斷湧現，例如默麗娟同學，她不但自己捐獻，又發動家裏人捐獻，她在家裏設了一隻錢箱子，每日叫媽媽在買小菜省下來的錢投進去。初三上甲的王士銘同學，他把自己的鋼筆賣了作為捐獻。又有些同學，他們原來乘車子的，現在路近的就自己跑，有的同學吃牛奶的，現在就改吃豆腐漿。一切為了一個目標，把省下的錢捐獻。（虹口中學李德元）

漕橋鎮店員工會舉辦簿記學習班

★我們漕橋鎮店員工會為了適合店員們的要求，在本月四日起舉辦了一個簿記學習班。漕橋鎮是由各店員集體業學習起來的，學習班是一天時間，當中國人民銀行漕橋營業所主任楊同志擔任教課。我們兩位同志，在幾年前就學了簿記，不過我們學習教學，現在我們把學習到的知識做了起來！並且只有在共產黨，毛主席領導下的今天，我們店員才能有這樣的機會來學習簿記。（無錫漕橋鎮公仁號王易平）

小學生練習軍樂事先應檢查體格

★現在調到集會遊行，總是要用軍樂隊為前導，好像不是這樣，不足以鼓動與會者的精神，而引起旁觀者的注意。不過軍號這件東西，就是各小學校，也不例外。不過軍號這件東西，不是他們應該練習的，比如說，事前需經醫生檢查肺量，就是成年人，如果要練習軍號，肺量不夠，而易得病的人，不要勉強學習，免得發生不良後果。至於小學生發育未全，肺葉柔嫩，而身體各部，也得不到健康，因為肺部一受影響，就要妨礙發育的。我們做小學生學習軍樂，兒童是下一代的主人翁，祖國未來的建設者，目前應該好好培養，將來才能擔得起國家的重任。最近政府的決議，所以院有改善各級學校學生健康狀況的決議，我的意思小學生練習軍樂，似有考慮的必要。最小限度，也要經過醫生的嚴格檢查，如年齡較大，而身體的確健全，方得允許他入隊練習。而練習時間，和出外表演，更要絕對加以限制，不能隨隨便便，影響到身體的健康，這是學校負責人應該注意的。（金鳳江）

我領回了失落的手錶

★我在八天前遺失手錶一只，現在能仍然回到我手裏，使我欣慰無已。路不拾遺的事情，在從前只有在歷史書本裏看到的，可是到現在新中國新社會裏實實在在的能夠做到了。我在十月二十九日上午遺失一只手錶，總以為是沒有希望了，可是我在昨天看到大公園地裏見到徐峯同志發表的有五路電車車員應家國同志在重慶路電車站上拾得此錶送給公安局的消息，就去嵩山分局領回來了，一些沒有受到損失。除給家國同志外，並感謝公安局同志為人民服務的偉大精神，正如徐峯同志所說：在毛澤東時代的人民，是多麼大公無私，充分表現了新社會的新氣象。（張昌如）

注意禁止利用蟋蟀進行賭博

★十月二十八日的下午，自忠路三百十七弄七號姓張的家裏，公安局突然派員前來捉賭，我們看見一共捉到了賭徒三十多名，共動了里弄。他們並不是賭什麼牌，而是玩了很漂亮的「鬥蟋蟀」。蟋蟀一，輪廳是很大的，並且還抄出了很多的賭具。在過去反動派時候，「門蟋蟀」深受其害，是上海和各地的一種賭風是很盛的，不論是什麼人，往往「蟋蟀迷」，而且比其他賭博還要厲害。「一個家蕩產」，時失業」，還有逢秋季節，「鬥蟋蟀」類似的許多賭博，也不在少數。自從開展了鎮壓反革命工作以後，這種賭風是很少見了，但是現在各區的里弄工作中，小偷也不容易混進來了。里弄中的賭博，恐怕還不在少數。不過里弄中的積極份子，大多從事治安工作，也要注意里弄中有否賭博的場所，里弄工作同志和積極份子，在綜合政治任務的同時，也就是對里弄中的賭風不夠重視。因此里弄工作同志和積極份子，除了注意壞人之外，也要注意里弄中有否賭博的場所，隨時報告公安局協助撲滅，使賭博的走上生產的崗位，來「搞好建設」，做好「抗美援朝」工作。（里人）

朝鮮局勢與我們當前的任務

王芸生

我出席了中國人民政協全國委員會第三次會議以後，由北京歸來，我的一個老朋友就來光顧。一個月未曾見面，寒暄之後，自然就談到全國委員會的會議情況和決議精神。我們談的問題很多，去蕪存菁，簡記如後：

我們堅決爭取和平

問：全國委員會這次會議的主要精神是什麼？

答：全國委員會這次會議有三個中心內容：㈠繼續加強抗美援朝；㈡增產節約；㈢思想改造。而更主要的精神在於堅決爭取和平。

問：這個要請你談談！

答：毛主席的開會詞明白表示了我們爭取和平的堅決態度，毛主席說：「我們很早就表示朝鮮問題應當用和平方法予以解決，現在還是這樣。只要美國政府願意在公平合理的基礎上解決問題，不再如過去那樣用種種可恥的方法破壞和阻撓談判的進行，則朝鮮的停戰談判是可能成功的，否則就不可能成功。」周總理的政治報告也表示了同樣的堅決態度，周總理說：「為了符合世界人民的和平願望，中國人民現在仍然以極堅定而忍耐的態度，和朝鮮人民一道，繼續努力，爭取朝鮮停戰談判的成功。」毛主席和周總理的話，就是全中國人民的話，我們就決定本此堅決態度爭取和平。

我們的公正合理的方案

問：我們的爭取和平的態度如此堅決，但是美國方面始終破壞和阻撓停戰談判的進行，真令人憤慨！

答：正如周總理所提示，面對刁狡的對手，我們要持「極堅定而忍耐的態度」。就如目前所談的軍事分界線問題，我們就於上月三十一日提出了基本上以現地停戰為內容的新的軍事分界線與非軍事區的方案。此項方案提議，除在少數地區進行若干必要的調整以外，雙方部隊從現行接觸線各後撤二公里，雙方撤出的地區作為非軍事區。這個公正合理的建議，是我方所能作的最大努力，而且完全符合美方現行接觸線劃分界限的主張。但美方卻提出強要開城的荒唐無恥要求，已被我方所斷然拒絕。美方現又玩弄新陰謀，對我方的建議不作正面答覆，竟要求先談議程上的其他問題，並且表示，不願劃定現在的軍事分界線，留待停戰協議完成時，再以那時的接觸線為準。這就暴露了它的心，它還是想邊談邊打，繼續作軍事冒險。美帝國主義之無和平誠意，至此更是天下共見了！雖然如此，我們仍然考慮了美方的反對意見，提出補充建議，確定現在的接觸線到停戰協議簽字前實際接觸線如有變化，可作相應的修正。我們如此誠意解決問題，美方還在支吾拖延，其無和平誠意更加暴露無遺。

美帝國主義還要繼續倒霉

問：你看美帝國主義還能在軍事上佔便宜嗎？

答：你這一問，就表示你還沒有足夠的信心。美帝國主義失敗定了，再無便宜可佔了。

問：我並無恐美病，為明瞭情況，請你給我談一些具體的資料。

答：好！我跟你談談美帝國主義的軍事損失：從去年十月廿五日我人民志願軍參戰到今年十月底止，侵略軍已被殲滅了四十五萬人，其中美軍佔二十萬人以上。現在美國投入朝鮮戰場的兵力，到達三十萬人，包括第二線的預備師等，已是美國最精銳的部隊。美國第八軍及陸戰第一師等已損失過半，需要大量補充。美帝國主義在朝鮮戰場上還需要每月輪換三萬人，也還未辦到。人力補充，輪換，兩難解決。現在的情況是，不論老兵不願打，換新的不能打。美軍的士氣當然直線低落。美帝國主義一向吹噓它的空軍優勢，一年來它已損失了二千五百架，也需要大量補充。在海軍方面，美帝國主義也損失了三十多條船。在財政方面，美國一九五一年度的軍費預算是二百八十億美元，一九五二年度的軍費預算增加到六百多億美元，這已接近第二次世界大戰中軍費最多之一年了。這樣的預算，美國人民能負擔多久？你看美帝國主義再要打下去，就還要繼續倒霉吧！

現在朝鮮戰場上的情況

問：現在朝鮮戰場上的情況怎樣？

答：自從朝鮮停戰談判以來，美帝國主義採取的是邊打邊談的政策，在這一段期間，我們已給它三次很大的打擊，最近它所叫囂的「秋季攻勢」也歸於粉碎了。它在西線用五師兵力進攻，損失二萬五千人，只前進兩三里；又一次三天進攻，損失了一萬七千人，而寸步未進。它用空軍試探，我空軍給它沉重打擊。在空戰中，敵機的損失，一天天的增加，美帝國主義所吹噓的空軍優勢，漸漸保持不住了。現在敵人還想向金城一線冒險，妄想取得有利的軍事地位，就讓它繼續倒霉吧！

努力支持中國人民志願軍

問：美帝國主義是失敗定了，我們還應該怎麼樣努力？

答：對了！你這一問是必要的。美帝國主義必敗，現在它還不甘心走和平的道路，它還想在戰場上投機冒險，中朝人民軍隊已經打出了經驗，有把握擊敗它的任何軍事冒險。我們的任務就在於繼續加強抗美援朝的工作，支持中國人民志願軍。毛主席指示我們：「為了堅持這個必要的正義鬥爭，我們就需要繼續加強抗美援朝的工作，需要增加生產，厲行節約，以支持中國人民志願軍。」這是中國人民今天的中心任務。根據毛主席的指示，我們全國人民就應該在增產節約方面更有力地打擊敵人。力量就是這樣創造出來的。我國東北區已在增產節約運動上創造了無盡的財富（合人民幣六萬三千億元），約等於一千萬噸糧食的價值。全國就應該並且可能在增產節約運動上創造出兩個以至三個一千萬噸糧食價值的財富。毛主席發出了這一偉大號召，全國工人農民要努力增加生產，政府機構及廣大人民團體都要進行精簡節約，有組織有準備的展開這一運動，創造新的力量。請你注意全國委員會有關這一問題的文件，細心學習，以身體力行。

向着勝利繼續前進

問：對了！我一定盡自己的力量去做，以貢獻我的一分力量！

答：對了！我們有力量，我們足夠應付任何變化。美帝國主義還想在戰場上拖，我們採取堅決嚴正的態度，不怕它拖，也不怕它破裂，隨時準備應付它的任何變化。我們所面對的工作有很多，我們最主要的任務，記住毛主席的話：「我們要好好地團結起來，我們和蘇聯友好同盟，我們國家和人民團結一致，和我們的民主陣營團結一致，和世界上一切愛好和平的人民團結一致，向着堅持世界持久和平的勝利，而鬥爭。只要我們這樣做，勝利是我們的。」

世界青年節

蘇聯列寧共產主義青年團中央委員　布爾柯夫

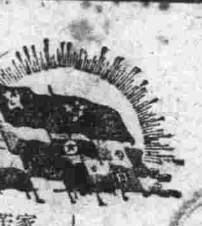

每年十一月十日，各國的進步男女青年，都在神聖的國際和平的旗幟下紀念世界民主青年聯盟成立的日子——世界青年節。

世界民主青年聯盟是在一九四五年十一月十日的第一次世界青年代表大會上成立的。在那些日子，許多國家的青年代表聚集在倫敦，他們為下面一個急切的願望所鼓舞：獻出自己的一切力量，來維護與法西斯主義艱苦戰鬥中贏得的和平。在大會通過的章程中，表明了青年們的意向：不倦地為爭取和平與民主而鬥爭。大會閉幕時，會場上響起了代表們莊嚴的誓言：「……我們靈巧的雙手、敏銳的頭腦……永不再在戰爭中浪費……」

粉碎了美英帝國主義者阻撓成立民主青年統一組織的各種陰謀後，進步青年便成立了世界青聯，而且勇敢堅定地宣佈自己的願望：堅決保衛全世界的和平。

在它成立的第一年，世界青聯只有會員三千萬人。現在，經過六年後，它已是一支擁有八千萬為爭取民族獨立、爭取和平自由與民主而鬥爭的青年戰士的大軍了。

全體勞動人民都熱切地渴望和平。和平對於他們就像生活一樣不可缺少。但是和平妨礙了帝國主義者。和平妨礙他們掠奪和壓迫勞動人民。千千萬萬善良的人民已經投身於爭取和平的偉大鬥爭。民主青年也走在他們的隊伍中。青年們很清楚地知道：團結就是力量，只有團結才能取得勝利。

青年們牢牢把住斯大林的話：「如果各國人民將維護和平的事業擔當起來，並且把這一事業保衛到底，和平就能夠保持和鞏固」。

天才的和平旗手斯大林同志的指示，鼓舞了更多的人們參加各國人民有組織地爭取自己安全的運動。全世界的每個角落裏，千百萬男女青年都談論着斯大林的這句話。

參加柏林第三屆世界青年與學生和平聯歡節的青年們，永遠忘不了他們在收到斯大林的信時那種莊嚴和激動的心情。聯歡節閉幕時，一百零四個國家的青年代表宣誓要將和平保衛到底。

在聯歡節中，數以千計的為要求五大國締結和平公約宣言徵集簽名的積極者得以團聚一堂。這裏有印度、非洲、美國、中國、波蘭、古巴、法國及許多其他國家的簽名徵集者。

世界民主青年聯盟的隊伍一天天地擴大和鞏固起來。儘管反動份子的陰謀破壞，世界青聯的活動是愈加廣泛和有力了。在紀念世界青年節的時候，青年和平戰士們要更加緊密地團結自己的隊伍，他們的偉大呼聲應該變得更響亮、更有力。

……簽名。巴黎某一工廠的兩位青年工人，在一小時內便徵集了五百個簽名。聖彼特羅（葡萄牙）地方的幾個男女青年，在警察的阻撓下……

……和迫害下，一天內徵集了一百多個簽名。十月三日那天，曾有一萬多名德國青年和平戰士遊行示威，抗議西德的軍國主義化，反對建立日本軍隊；八千名日本青年正在進行鬥爭，反對單獨「和約」，反對那些在警察鎮壓下從所謂警察後備隊裏逃出來的青年……

全世界的青年們都以無比的熱情關懷着朝鮮人民、中國人民、越南人民爭取民族獨立的英勇鬥爭。各國青年……

站在世界民主青年最前列的蘇聯青年，已經用事實來表明，他們能在保衛和平、保衛各民族的安全的鬥爭中英勇地工作。整個人類都知道蘇聯青年愛國者的勞動功勳和戰績。

現在，蘇聯青年正和人民民主國家、偉大中國、德意志民主共和國的青年們，以及全世界一切愛好和平的人民一起，為保衛自己祖國的榮譽和自由而鬥爭。

國際問題

每逢星期日出版　第三五期

「芝加哥財團」與芝加哥的經濟

美國的「芝加哥財團」這個名稱，是在一九三九年美國全國資源委員會發表的專論：「美國的經濟結構」中，首先明白提出的。其中論及大工業的控制權的一節，是保羅·史威茲寫的。他研究了二百家大公司和五十家大銀行之後，肯定了美國有八個重要財政控制中心。這八大財團就是：摩根、洛克菲勒、梅隆、杜邦、肯羅勃、杜邦，加上三個地域性的財團：波士頓、克里夫蘭和芝加哥。其中與美國侵略政策最密切的是摩根、洛克菲勒、杜邦以及芝加哥財團。

為分析芝加哥財團的經濟基礎，首先須明瞭「芝加哥工業區」的經濟概況。

依照芝加哥聯邦準備銀行的研究，芝加哥工業區的範圍，包括了伊利諾斯州的五個縣：即柯克，杜·丕琪，凱因，威爾和湖濱縣，還包括着印第安納州的湖濱縣。

這個區域，據一九四〇年統計，居民有四百五十萬，其中百分之四十五點七，即兩百萬人左右是工人。最近的人口估計已達五百五十萬。工人數目在一九四八年增至二百五十萬左右。其中製造業僱用工人為一百萬人（即全芝加哥區工人的百分之四十），商業四十九萬人，各種「服務」事業廿七萬人，交通及公用事業二十萬零七千人，政府機構（包括市營芝加哥運輸處）十六萬五千人，金融業十二萬五千人，建築業七萬一千人。由此可見，芝加哥的確是一個「工業」大城市，雖則它也和其他首要地區一般，同時又是貿易和金融的中心。

在製造業裏面，那幾項勢力最大，是一個重要問題。以一九四八年的一百萬製造業工人來看，其主要分佈如左：

鋼鐵業	二〇七、〇〇〇人
非電力機器業	一二三、〇〇〇人
電力機器業	一二〇、〇〇〇人
食品及食品加工業	一一三、〇〇〇人
印刷出版業	八四、〇〇〇人
新織服裝業	六五、〇〇〇人

近幾年來，發展得最快的，在鋼鐵業中首推鋼筋業，在電氣機器業中是無線電與電訊器材業。在非電氣機器部門中，農業機器、引擎、輪機進展得最迅速。值得注意的是，芝加哥農業機器等業的發展在全國範圍中速度最快。一九四七年伊利諾斯州的拖拉機製造業占全國的半數，其他的一般農具製造業較之別的州也遠遠佔先。芝加哥機器製造業的工人，有半數以上（六萬九千人）是在農具製造業中工作。

芝加哥的經濟情況中還有兩個方面值得特別重視。第一，伊利諾斯州（主要是芝加哥）的食品工業居美國領導地位。全國食品工業的百分之十點七是在這一州。紐約人口為芝加哥的兩倍，但紐約食品業工人的數目只占全國數目的百分之十點二。加州占百分之七點五，而柯克一縣同樣也占了百分之七點五。第二，芝加哥是郵購生意的中心。一九四七年全美郵購業工人的百分之四十是在伊利諾斯州（與此相較，賓州是百分之九，紐約是百分之三點六）。這是由于芝加哥與農業市場有其密切關係的緣故。當美國的鄉間不付款郵遞制開始實行時，郵購生意也就開始，并得到了迅速擴展。現在，像西爾斯公司、華德公司這些大公司，儘管其直接零售業已經日趨重要，然而農業貿易綫的重要性依然是很大的。

總結芝加哥經濟的上述概況，不難看到，比起其他大工業區域來，芝加哥與農業的關係是更為密切的。肉類包裝業、其他的食品加工業、糧食囤賣業、農具業、拖拉機製造業以及郵購生意，在芝加哥的集中性都比其他地區為甚。這些工業的總影響，加上農戶們的經濟要求，就成為芝加哥的銀行業務的主要因素。（但可以注意，主要的出口農產品中，像棉花和烟草，都沒有在芝加哥經營或加工。）

還有一個問題是，國外市場和國外投資對於芝加哥的重要性。人們知道，芝加哥的史威夫特公司、阿摩爾屠宰公司、鋭格里公司和國際收穫機公司是有大量的國外投資的。西爾斯公司正在拉丁美洲擴展着。但此外的芝加哥公司在國外的利益（除加拿大外）則不大，根據美國的國外投資看來，芝加哥的財團，總是占着壓倒優勢。關於這一點，證據還不夠完備，很難肯定。但芝加哥財團似乎不可能有着相當於洛克斐勒或摩根財團那樣的國外利益的（即使就其與財團總資產的相對比例來說，也是如此）。

雖則紐約是首要金融中心，但芝加哥也仍然是資本主義世界最大金融中心之一。它擁有美國商業銀行總資本的百分之四，成為全國商業銀行資本第二個大中心，就資本主義世界說來，也僅次於紐約和倫敦。

資本主義世界最大的一百五十家銀行，有六家在芝加哥。美國最大的三百家銀行，有十六家在芝加哥。為研究芝加哥財政資本的結構，我們曾取芝加哥區域六十九家銀行中最大的十六家及較小而重要的四家銀行的董事會加以分析過。結果得到下面幾點：

第一，完全清楚，操縱芝加哥的工業主要大銀行的人物，其企業利益都是在美國中西部和芝加哥的工業主流上面。坐在芝加哥主要銀行的董事會席位上的「外人」（即其企業利益主要在美國其他地區者）少得很。例如，大陸伊利諾斯銀行的十八個董事中，而與美國中西部和芝加哥的重要公司有直接關係者，至少有十四個。而止有通用汽車公司的董事和印第安納美孚油公司的西克之流算是「外人」。芝加哥第一國民銀行的廿五個董事中，除二、三人而外，都是在芝加哥區域根深蒂固的人物。其他各銀行也是一樣。我們底下還將談到，這些人是什麼人，他們控制了那些大公司和大工業。

第二件根本事實是，金融上控制着芝加哥工業中要緊部門的，不是芝加哥的銀行的代表，而是別地的。例如，實際上全部鐵路及鐵路修配業——芝加哥的一項主要工業——是受紐約的銀行和投資公司所控制。幾乎全部的芝加哥鋼鐵業——本區的最大的

美國的「芝加哥財閥集團」

喬治·司徒華作　蘇仲湘譯

主——仍然在芝加哥財政資本的勢力範圍之外，而由紐約（摩根）和克里夫蘭（漢納——馬瑟集團）主宰着。

第三點，芝加哥是美國中西部廣大地區的金融中心。這話分兩層來說，直接方面，芝加哥的銀行董事同時兼為非芝加哥地區的十四家銀行的董事。其中包括威斯特州銀行、廉林國民銀行、俄瑪哈國民銀行等。間接方面，幾乎所有中西部的小銀行都與芝加哥的一家或幾家有關係。這些芝加哥市區的銀行就叫做「銀行之銀行」。舉例來說，就在二次大戰前，這些市區的銀行全部存款之廿三是來自外地或外州的銀行。一書中寫道：「大陸伊利諾斯銀行和芝加哥第一國民銀行之成長」（是美國最大的「銀行之銀行」中的兩個）。就其聯絡網的規模而言，紐約的銀行也只有少數幾家可與倫比。就其在本經濟區域中握有如此完整的金融霸權一點來說，沒有一家銀行足與倫比。」

第四，就芝加哥銀行董事們四面八方的操縱權所研究的結果指出了，除芝加哥財政資本家們（下面將談到）所能直接控制的工業外，芝加哥財閥已足有力量在一些基本工業上獨其他（更強大的）財團所控制的基本工業上，占有部分的控制權。芝加哥的銀行雖不能控制全國的鐵路，而在運轉于芝加哥地區的幾條幹線上卻有強大的代表權。芝加哥財團在伊利諾斯中央線上占董事位四個席，在聖太費線占六席，在布林屯線占三席。芝加哥的銀行的兩個董事兼任了龐大的得克薩斯油公司的董事。在西部聯合公司、美國鋼鐵公司、阿利斯——恰爾梅斯公司的董事會中各占兩席。在固特異輪胎公司、紐約人壽保險公司、克里夫蘭岩鐵公司各占一席。

這些大公司，其主要財政控制權，也是在芝加哥地區之外的。

「整個芝加哥聯邦準備銀行一九四九年的經濟報告寫道：「芝加哥的各個中心準備銀行，近十年來，在許多金融業務方面，與其紐約同業比較時，有同樣的或更大的相對擴展。例如，自一九三九年來，芝加哥的各個中心準備銀行，在全部貸款和投資、工商業貸款、不動產貸款、全部存款、其他銀行的隨到隨付存款及總資產等等方面，其相對收益均比紐約的銀行為大。」

報告又寫道：

「拿芝加哥的銀行及紐約的銀行之金融業務的方式和規模作廣泛比較，有相當證據可以說明，芝加哥金融機構近年來業已獲致足夠的發展和成熟，足以在貸款和投資的方針上走着一條較戰前更有獨立性的道路，而它在戰前則是傾向於較緊密地追隨紐約的先例步趨前進的。」

而我們在這些銀行家的詞藻下，就看出了銀行托辣斯發展之不平衡性。我們有更多的直接事例來證明這種不平衡性：最近，中西部股票交易所終於組成，打破了華爾街的反對，此其一。最近關於代表權的猛烈鬥爭終於結束，芝加哥一羣資本家在一九四八年，把華德公司內部的股東結果被趕了出去，此其二。還有一件事，芝加哥·羅克埃蘭和太平洋鐵路線的股票，購進了芝加哥。

無敵起來。必須說明，然而不要以為芝加哥銀行家忽然擴展了面前一切障礙而所向決定者。在一九五〇年一月，在一切確實的關鍵問題上，華爾街仍然是同時證券辛迪加搶購了一億美元的世界銀行的證券，芝加哥第一國民——海爾塞·司徒加同時挫敗。可是這個證券在手裏賣不出去。證券所終于不得不，把摩根和肯羅勃分之卅五的股票被華爾街格殺了。還有，在與馬歇爾計劃有關的銀行中，芝加哥的銀行大大地受了冷落。百分之九十三的生意被紐約的銀行得了去。所以，芝加哥的銀行就積緊了大量金錢，在資本主義世界裏發言人是金錢——而芝加哥的情況是複雜的。他們有時並能獲勝，而他們的獨立性至多只是相對的。但這相對獨立性又足夠使他們準備了某些基礎，使其在如上所述的政策上引起衝突和摩擦。（未完，續見明天本報新聞版）

立川市——美國的侵略基地

（一個日本記者的報道）

晚上七點鐘到了立川市，離開喧囂的月台，走出朝向美國佔領軍飛機場的車站西門。立川車站雖不大，軍隊卻不少，人聲鼎沸，熙熙攘攘。大個子的白人和黑人憲兵，照例是充滿了賣報小販、擦皮鞋的孩子，和吉普女郎。用美國化妝、香料堆起來的、美國兵手臂上挽着的妖艷的吉普女郎走過來，看去不過十七八歲的少女，說着日美參半的混和語，呆呆看着他們的，是守在飛機場旁的孤單的日本人守衛。

立川市是武藏野的一個小都市，附近就是一橋大學所在地的國立町，以及發生過轟動一時的「三鷹事件」的三鷹市。在二次大戰中，中島、三菱等飛機工廠，紛紛建立起來，人口和街道也驟然大增，一躍而踏進工業都市的行列。因為過去就曾是日本陸軍飛機場所，以立川市民對穿軍裝的人早已司空見慣，二次大戰日本投降後，又帶給了他們新景象，立川市民又見到了穿着和過去兩樣軍服的軍隊。變化萬千的街頭景物，依然令人感到「軍事基地」的恐怖。

走進喫茶店，喝一杯四十元的咖啡，和老闆娘談起話來：

「真熱鬧啊！這個地方！」「不久司令部設立起來，生意更要好了吧？」

「也許吧！……但是，打仗可怕人哪！」「那樣的道路修建了很多呢！」

順着老闆娘的指頭望去，是一條從車站通向飛機場入口的美軍專用汽車路，和這並行的一條坎坷不平的石舖道上，日本人在一跛一顛地步行着。

北面排列着電影院、飲食店，飛揚着塵埃的大街，留聲機放送着刺耳的音樂，女高音的歌聲被震天價響的飛機聲壓倒下去。

美軍工作者在食堂裏暢飲着燒酒。走到遠離市街的高松町，一望無際的飛機場一直延展到腳下。這一帶是住宅區，幾乎都是騰出住房租給吉普女郎，以租金維持生活的人家。

深夜兩點左右突然警笛齊鳴，電燈驟然失明，全市為之驚醒。朝鮮戰爭爆發以後，立川市接二連三地演習燈火管制，容易警報解除、電燈重新照亮，一小時兩小時換過去，好立川市八王子市居住的人們，這是常見的情景。因此，偵有疏散他鄉或挖掘防空洞的打算。

立川市更將變化了。之都的立川市，被稱為軍事之都，司令部過去成立的昭和町將以飛機場擴大到中心的立川市，而變成近代化的軍事都市了。以九月廿六日晚八時為中心的立川市實行了立川以基地為中心的防空演習，在燈火管制四週十英里以內的住民，誰能不深深地感到戰爭的黑暗中的恐怖呢？（郭思勤譯）

今日全市影院加映早場　一律半價優待　全部收入作為捐獻

慶祝蘇聯十月社會主義革命卅四週年　蘇聯影片展覽　每天一片★全部五彩　(半價)

俄羅斯航空之父　林二等獎金1950斯大林獎金　第五屆國際電影節優等演員表演　美國、大光明、金城、國泰、北京、新華　早午場8.15 10.15 8.40 10.40 8.20 10.20 8.45 10.45

陰謀　明天　五國電影節影片　對白國語

北京 2.55 4.55 6.55 8.55　國泰 2.25 4.25 6.25 8.25　大光明 2.45 4.55 7.05 9.15　美琪 2.15 4.25 6.35 8.45　新華 2.30 4.40 6.50 9.00　美琪 2.10 4.20 6.30 8.40

皇后　滬光　金門　巴黎　永安　五時開映　一時間律　今天獻映　古裝新片　鴛鴦劍　王熙春 金川 主演　徐林導演

三毛流浪記　解放　今天六場

全滬三輪電影院聯合廣告　光輝燦爛　文華最新出品　雙飛鳳　轉折　會師　歡天喜地

錦繡河山　美麗五彩　東海　天韻　銀都　上海　辣斐　平安　浙江　勝利　二輪影院聯合廣告

天宮　大上海　杜美　今天同映　中蘇友誼館　船家女　大雷雨

幸福生活　表現蘇聯人民勞動生活的美麗和幸福　彩色鮮艷　音樂優美　風格新型　輕鬆喜劇

相思果　今日全客滿　天夜部滿　嘟都　捐獻義演　芳華劇團

國聯　哪吒　陸錦花　少壯劇團演出

金都　錦繡江山　七夫人

王雁雲　虞家菊　訂婚啟事　舒世中　李關芝　結婚啟事　結婚啟事　結婚啟事　結婚啟事

洽茂冷汽股份有限公司為催告股東辦理股權登記公告

豫中打包股份有限公司召開股東會公告　董事會啟

亞偉速記學校招生

分類廣告　聲明　遺失　聘請　招生　鋼琴　醫藥

提高產品質量，減少廢品！

胡慶餘堂雪記藥號　驢皮膠　虎骨膠　龜版膠　鹿角膠

共舞台　十九本水泊梁山　中國大舞台　人民大舞台　西遊記　天蟾舞台　大眾劇院　寶蓮燈　新光　孔雀東南飛　光華　嫦娥奔月　白毛女　恩派亞　結婚　九星　同心花　卡爾登　巾幗英雄　大世界　鸞鳳雙飛

人民政協全國委員會第三次會議

↑毛澤東主席在政協全國委員會第三次會議上致開會詞。

↑政協全國委員會第三次會議一致通過關於抗美援朝工作決議。

↑會議休息時間，毛澤東主席為中國人民志願軍代表劉秀珍在筆記本上簽名留念。

↓宋慶齡委員在大會上提出並宣讀關於支持五大國締結和平公約的要求的決議草案。

←中國人民政治協商會議全國委員會周恩來副主席在大會上作關於各項報告討論的總結講話。

新聞攝影局稿

各代表敬酒後，毛澤東主席鼓掌答謝。旁立者右起第一人為特邀列席的志願軍代表戰鬥英雄張洪林，第二人為特邀列席的社會人士陳垣。↓

↑出席政協全國委員會第三次會議的朱德常務委員、劉少奇常務委員、宋慶齡委員、張瀾常務委員等。

↑特邀列席代表：青島棉紡廠工人工業勞動模範郝建秀（右），天津棉紡機械廠工人使用高速切削工作法的勞動模範錢嘉光（左）在細心地研究政協文件。

↓會議休息時間，毛澤東主席和社會人士代表姚雨平握手交談；旁立者為全國委員會委員程潛。

↓特邀列席代表：左起：五次受獎的毛澤東號機車司機長郭樹德，新中國的火車女司機田桂英，中長路工人，創造超軸運動的全國最高紀錄者鄭錫坤。

↓會議進行分組討論，全國委員會藍公武委員在小組上發言。

↓特邀列席代表：左起：全國聞名的山西省農業勞動模範李順達、曲耀離，和河北大名的農業勞動模範張希順。

↓特邀列席的中國人民志願軍代表；左起：前排劉秀珍、王萬夏、陳三、鄭起、張洪林，後排楊連第、杜平等。

↓應邀列席會議的老根據地人民代表們，右起：前中央蘇區的人民代表劉來娣、張招巴，前閩浙贛蘇區的人民代表徐大妹。

華東區足球比賽大會

↑少年兒童隊向各單位代表獻花致敬。

↑全體運動員舉手宣誓。

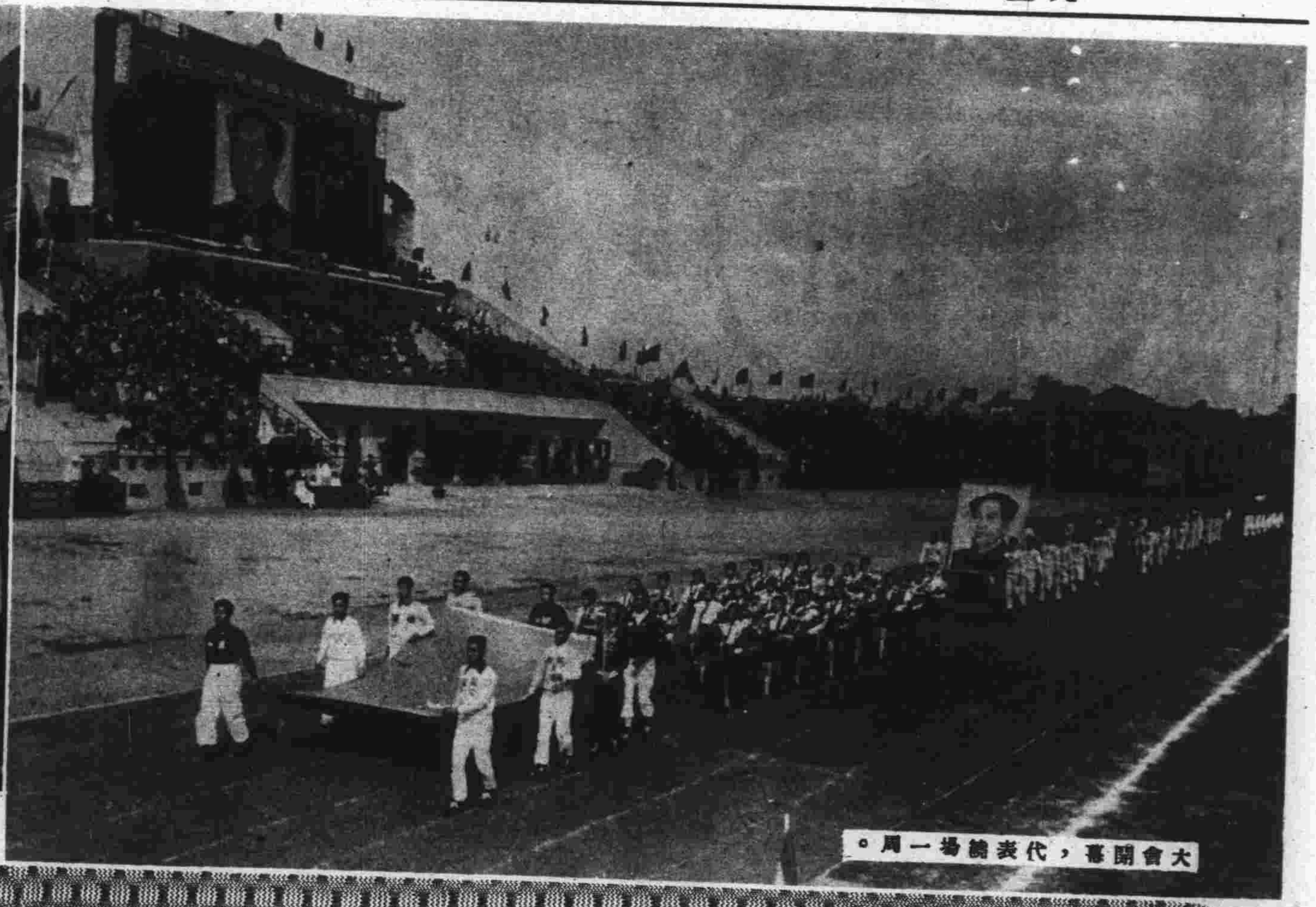
大會開幕，代表繞場一周。

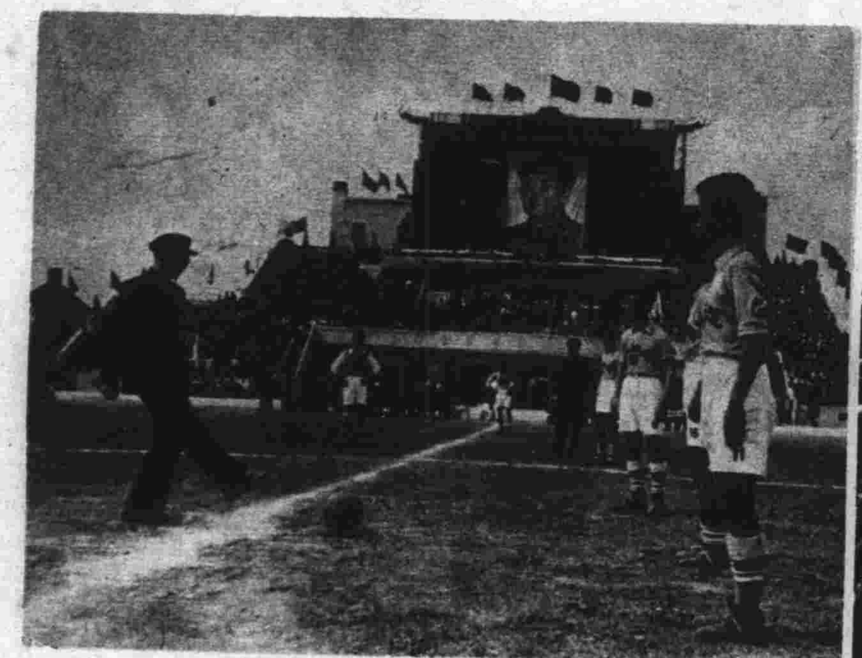
↑第一場上海隊對南京隊比賽，由沈體蘭行開球禮。

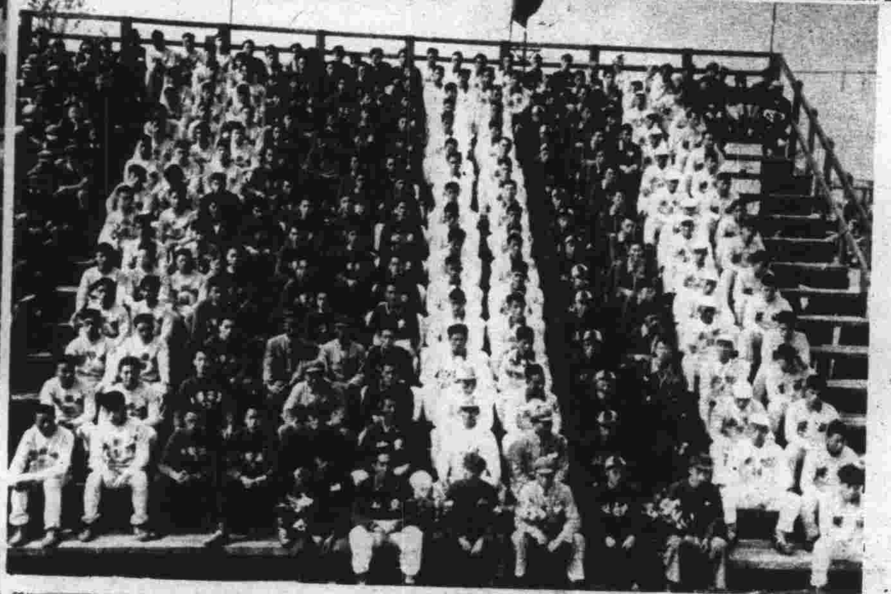
←作壁上觀的全體運動員。

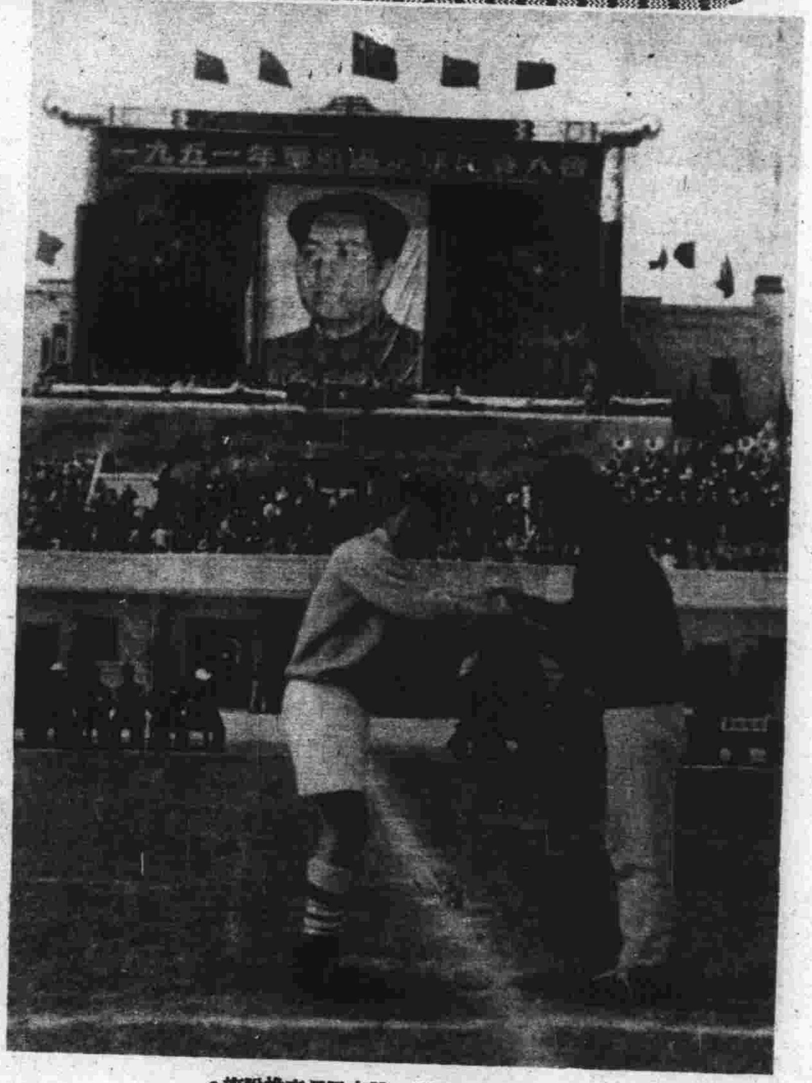
↑足球比賽開始，雙方隊長交換隊旗。

↓五日上午上海隊對皖南隊比賽，皖南隊門將章聯敦救出險球。

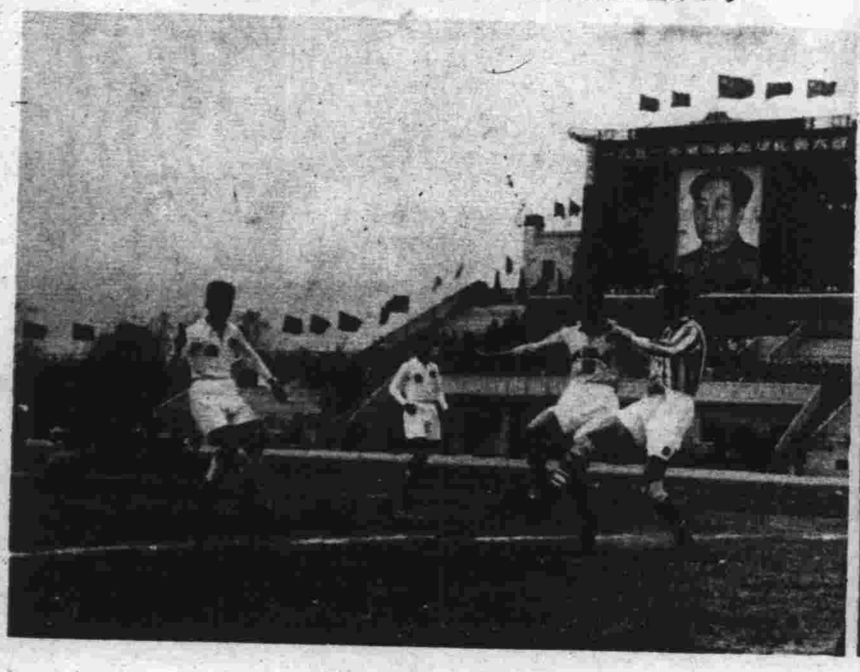

←上海隊對南京隊比賽，南京隊守門搶接險球。

★本報攝影課攝★

↓大看台上的觀衆。

↓司令台上參觀開幕典禮的外賓。

↓大看台上的觀衆。

大公畫刊廣告刊例

㈠報名旁 每格廿一字高四十字闊 每期每格人民幣一百五十萬元

㈡特欄 每格廿八字高廿五字闊 每期每格人民幣一百萬元

附註

一、報名旁左右各一格，特欄共五格。

二、優待刊戶免收製版費。

三、長期刊戶另有優待辦法。

四、如蒙惠刊本刊廣告請將稿件於每星期三前送交本報廣告課。

橡皮製版 彩色精印 刊費低廉 效力宏大

上海市人民政府衛生局核准六五字號

婦女用葯

當歸素

適應 調經補血

新包裝 一千粒號

供應醫院部隊醫生採用 特別優待

上海佛慈藥廠出品

西藏中路三十九號 電話八九四〇六

國內外藥房均有售

美麗牌

有美皆備 無麗不臻

華成煙公司出品

信誼牙膏

防蛀第一

信誼

信誼化學製藥廠發行

油劑普魯卡因配尼西林及單元硬脂酸鋁

久效西林

十萬單位 卅萬單位

通用藥廠

上海康定路五二八號 電話三一三五五

電報掛號二一六二二

均藥房 信 歡迎採購由郵局代收貨價

上海徐勝記印刷廠承印 南京西路常德路一一七五號 電話三七六四七・三六三六七